

VERGİ VE DİĞER BAZI ALACAKLARIN YENİDEN YAPILANDIRILMASI İLE

BAZI KANUNLARDA DEĞİŞİKLİK YAPILMASINA İLİŞKİN KANUN

Kanun No. 7143

Kabul Tarihi: 11/5/2018

Kapsam ve Tanımlar

MADDE 1- (1) Bu Kanun hükümleri;

a) 4/1/1961 tarihli ve 213 sayılı Vergi Usul Kanunu kapsamına giren;

1) 31/3/2018 tarihinden (bu tarih dâhil) önceki dönemlere, beyana dayanan vergilerde bu tarihe kadar verilmesi gereken beyannamelere ilişkin vergi ve bunlara bağlı vergi cezaları, gecikme faizleri, gecikme zamları (31/3/2018 tarihinden sonra ödenmesi gereken gelir vergisi taksitleri ile gelir veya kurumlar vergisine mahsuben 2018 yılında ödenmesi gereken geçici vergi hariç),

2) 2018 yılına ilişkin olarak 31/3/2018 tarihinden (bu tarih dâhil) önce tahakkuk eden vergi ve bunlara bağlı vergi cezaları, gecikme faizleri, gecikme zamları (2018 yılı için tahakkuk eden motorlu taşıtlar vergisi ikinci taksiti hariç),

3) 31/3/2018 tarihinden (bu tarih dâhil) önce yapılan tespitlere ilişkin olarak vergi aslına bağlı olmayan vergi cezaları,

b) 31/3/2018 tarihinden (bu tarih dâhil) önce 21/6/1927 tarihli ve 1111 sayılı Askerlik Kanunu, mülga 11/2/1950 tarihli ve 5539 sayılı Karayolları Genel Müdürlüğü Kuruluş ve Görevleri Hakkında Kanun, 10/6/1983 tarihli ve 2839 sayılı Milletvekili Seçimi Kanunu, 13/10/1983 tarihli ve 2918 sayılı Karayolları Trafik Kanunu, 18/1/1984 tarihli ve 2972 sayılı Mahallî İdareler ile Mahalle Muhtarlıkları ve İhtiyar Heyetleri Seçimi Hakkında Kanun, 23/5/1987 tarihli ve 3376 sayılı Anayasa Değişikliklerinin Halkoyuna Sunulması Hakkında Kanun, mülga 13/4/1994 tarihli ve 3984 sayılı Radyo ve Televizyonların Kuruluş ve Yayınları Hakkında Kanun, 10/7/2003 tarihli ve 4925 sayılı Karayolu Taşıma Kanunu, 25/4/2006 tarihli ve 5490 sayılı Nüfus Hizmetleri Kanunu, 25/6/2010 tarihli ve 6001 sayılı Karayolları Genel Müdürlüğünün Teşkilat ve Görevleri Hakkında Kanun ve 15/2/2011 tarihli ve 6112 sayılı Radyo ve Televizyonların Kuruluş ve Yayın Hizmetleri Hakkında Kanun gereğince verilen idari para cezaları,

c) Yukarıdaki bentler dışında kalan ve Maliye Bakanlığına bağlı tahsil dairelerince 21/7/1953 tarihli ve 6183 sayılı Amme Alacaklarının Tahsil Usulü Hakkında Kanun kapsamında takip edilen 28/3/2002 tarihli ve 4749 sayılı Kamu Finansmanı ve Borç Yönetiminin Düzenlenmesi Hakkında Kanun kapsamında olup tahsil dairesine takip için intikal etmiş olan amme alacakları dâhil olmak üzere asli ve fer'i amme alacakları (adli ve idari para cezaları ile mülga 7/3/1954 tarihli ve 6326 sayılı Petrol Kanununa istinaden alınan Devlet hissesi ve Devlet hakkı, 30/5/2013 tarihli ve 6491 sayılı Türk Petrol Kanununa istinaden alınan Devlet hissesi, mülga 22/6/1956 tarihli ve 6747 sayılı Şeker Kanununa istinaden alınan şeker fiyat farkı, mülga 10/9/1960 tarihli ve 79 sayılı Millî Korunma Suçlarının Affına, Millî Korunma Teşkilât, Sermaye ve Fon Hesaplarının Tasfiyesine ve Bazı Hükümler İhdasına Dair Kanuna istinaden alınan akaryakıt fiyat istikrar payı ve akaryakıt fiyat farkı, 4/6/1985 tarihli ve 3213 sayılı Maden Kanununa istinaden alınan Devlet hakkı ve özel idare payı ile madencilik fonu, mülga 10/8/1993 tarihli ve 491 sayılı Denizcilik Müsteşarlığının Kuruluş ve Görevleri

Hakkında Kanun Hükümünde Kararnameye ve 26/9/2011 tarihli ve 655 sayılı Ulaştırma, Denizcilik ve Haberleşme Bakanlığının Teşkilat ve Görevleri Hakkında Kanun Hükümünde Kararnameye istinaden alınan kılavuzluk ve römorkörcülük hizmet payları hariç),

ç) İşletmede mevcut olduğu hâlde kayıtlarda yer almayan emtia, makine, teçhizat, demirbaşlar ile kayıtlarda yer aldığı hâlde işletmede bulunmayan emtia, kasa mevcudu ve ortaklardan alacakların beyanı,

d) 31/3/2018 tarihinden (bu tarih dâhil) önce 27/10/1999 tarihli ve 4458 sayılı Gümrük Kanunu ve ilgili diğer kanunlar kapsamında gümrük yükümlülüğü doğan ve Gümrük ve Ticaret Bakanlığına bağlı tahsil daireleri tarafından 6183 sayılı Kanun hükümlerine göre takip edilen gümrük vergileri, idari para cezaları, faizler, gecikme faizleri, gecikme zammı alacakları,

e) Sosyal Güvenlik Kurumuna bağlı tahsil daireleri tarafından 6183 sayılı Kanun kapsamında takip edilen ve bu Kanunun yayım tarihine veya bu Kanunun ilgili hükümlerinde belirtilen sürelerin sonuna kadar tahakkuk ettiği hâlde ödenmemiş olan;

1) 31/5/2006 tarihli ve 5510 sayılı Sosyal Sigortalar ve Genel Sağlık Sigortası Kanununun 4 üncü maddesinin birinci fıkrasının (a), (b) ve (c) bentleri kapsamındaki sigortalılık statülerinden kaynaklanan, 2018 yılı Mart ayı ve önceki aylara ilişkin sigorta primi, emeklilik keseneği ve kurum karşılığı, işsizlik sigortası primi, sosyal güvenlik destek primi ile bunlara bağlı gecikme cezası ve gecikme zammı alacakları,

2) 2018 yılı Mart ayı ve önceki aylara ilişkin isteğe bağlı sigorta primleri ve topluluk sigortası primi ile bunlara bağlı gecikme cezası ve gecikme zammı alacakları,

3) 31/3/2018 tarihine kadar (bu tarih dâhil) bitirilmiş olan özel nitelikteki inşaatlar ile ihale konusu işlere ilişkin yapılan ön değerlendirme, araştırma veya tespit sonucunda bulunan eksik işçilik tutarı üzerinden hesaplanan sigorta primi ile bunlara bağlı gecikme cezası ve gecikme zammı alacakları,

4) 31/3/2018 tarihine kadar (bu tarih dâhil) yapılan tespitlere ilişkin olup ilgili kanunları uyarınca uygulanan idari para cezaları ile bunlara bağlı gecikme cezası ve gecikme zammı alacakları,

5) İlgili kanunları gereğince takip edilen 2018 yılı Mart ayı ve önceki aylara ilişkin damga vergisi, özel işlem vergisi ve eğitime katkı payı ile bunlara bağlı gecikme zammı alacakları,

f) İl özel idarelerinin 6183 sayılı Kanun kapsamında takip edilen ve vadesi 31/3/2018 tarihinden (bu tarih dâhil) önce olduğu hâlde bu Kanunun yayımı tarihi itibarıyla ödenmemiş bulunan asli ve fer'i amme alacakları (idari para cezaları ve 3213 sayılı Kanuna istinaden alınan özel idare payı hariç),

g) Belediyelerin;

1) 213 sayılı Kanun kapsamına giren ve 31/3/2018 tarihinden (bu tarih dâhil) önceki dönemlere, beyana dayanan vergilerde bu tarihe kadar verilmesi gereken beyannamelere ilişkin vergi ve bunlara bağlı vergi cezaları, gecikme faizleri, gecikme zamları, 2018 yılına ilişkin olarak 31/3/2018 tarihinden (bu tarih dâhil) önce tahakkuk eden vergi (2018 yılına ilişkin tahakkuk eden emlak vergisi ile iş yeri ve diğer şekillerde kullanılan binalara ait çevre temizlik vergisi hariç) ve bunlara bağlı vergi cezaları, gecikme faizleri, gecikme zamları, bunların dışında kalan ve 6183 sayılı Kanun kapsamında takip edilen ve vadesi 31/3/2018 tarihinden (bu tarih dâhil) önce olduğu hâlde bu Kanunun yayımı tarihi itibarıyla ödenmemiş bulunan asli ve fer'i amme alacakları (idari para cezaları ile 26/5/1981 tarihli ve 2464 sayılı Belediye Gelirleri

Kanununun mükerrer 97 nci maddesinin (b) fıkrası gereğince belediyelere ödenmesi gereken paylar hariç),

2) 2464 sayılı Kanunun 97 nci maddesine göre tahsili gereken ve vadesi 31/3/2018 tarihinden (bu tarih dâhil) önce olduğu hâlde bu Kanunun yayımı tarihi itibarıyla ödenmemiş bulunan ücret alacakları ile bunlara bağlı fer'i alacakları,

3) 3/7/2005 tarihli ve 5393 sayılı Belediye Kanunu kapsamındaki belediyelerin su abonelerinden olan ve vadesi 31/3/2018 tarihinden (bu tarih dâhil) önce olduğu hâlde bu Kanunun yayımı tarihi itibarıyla ödenmemiş bulunan su, atık su ve katı atık ücreti alacakları ile bunlara bağlı fer'i (sözleşmelerde düzenlenen her türlü ceza ve zamlar dâhil) alacakları,

4) Büyükşehir belediyelerinin, 9/8/1983 tarihli ve 2872 sayılı Çevre Kanununun 11 inci maddesine göre vadesi 31/3/2018 tarihinden (bu tarih dâhil) önce olduğu hâlde bu Kanunun yayımı tarihi itibarıyla ödenmemiş bulunan katı atık ücreti alacakları ile bunlara bağlı fer'i (sözleşmelerde düzenlenen her türlü ceza ve zamlar dâhil) alacakları,

ğ) 20/11/1981 tarihli ve 2560 sayılı İstanbul Su ve Kanalizasyon İdaresi Genel Müdürlüğü Kuruluş ve Görevleri Hakkında Kanun kapsamındaki büyükşehir belediyeleri su ve kanalizasyon idarelerinin, vadesi 31/3/2018 tarihinden (bu tarih dâhil) önce olduğu hâlde bu Kanunun yayımı tarihi itibarıyla ödenmemiş bulunan su ve atık su bedeli alacakları ile bu alacaklara bağlı faiz, gecikme faizi ve gecikme zammı gibi fer'i (sözleşmelerde düzenlenen her türlü ceza ve zamlar dâhil) alacakları,

h) Yatırım İzleme ve Koordinasyon Başkanlıklarının (YİKOB) vadesi 31/3/2018 tarihinden (bu tarih dâhil) önce olduğu hâlde bu Kanunun yayımı tarihi itibarıyla ödenmemiş bulunan taşınmaz kültür varlıklarının korunmasına katkı payı ile buna bağlı fer'i alacakları,

hakkında uygulanır.

(2) Bu Kanunun uygulanmasında;

a) Vergi: 213 sayılı Kanun kapsamına giren vergi, resim ve harçları,

b) Gümrük vergileri: İlgili mevzuat uyarınca eşyanın ithali veya ihracında uygulanan ve Gümrük ve Ticaret Bakanlığına bağlı tahsil daireleri tarafından takip ve tahsil edilen gümrük vergisi, diğer vergiler, eş etkili vergiler ve mali yüklerin tümünü,

c) Beyanname: Vergi tarhına esas olan beyanname ve bildirimleri,

ç) Yİ-ÜFE aylık değişim oranları: Türkiye İstatistik Kurumunun her ay için belirlediği 31/12/2004 tarihine kadar toptan eşya fiyatları endeksi (TEFE) aylık değişim oranlarını, 1/1/2005 tarihinden itibaren üretici fiyatları endeksi (ÜFE) aylık değişim oranlarını, 1/1/2014 tarihinden itibaren yurt içi üretici fiyat endeksi (Yİ-ÜFE) aylık değişim oranlarını, 1/11/2016 tarihinden itibaren aylık %0,35 oranını (bu Kanunun yayımlandığı ay dâhil),

ifade eder.

(3) Bu Kanun, bazı alacakların yapılandırılmasına ilişkin hükümler ile bazı kanunlarda değişiklik yapılması ve yeni hükümler ihdasına ilişkin hükümleri kapsar.

Kesinleşmiş alacaklar

MADDE 2- (1) Maliye Bakanlığına, il özel idarelerine ve belediyelere bağlı tahsil daireleri tarafından takip edilen alacaklardan bu Kanunun yayımı tarihi itibarıyla (bu tarih dâhil);

a) Vadesi geldiği hâlde ödenmemiş ya da ödeme süresi henüz geçmemiş bulunan vergilerin ödenmemiş kısmının tamamı ile bunlara bağlı gecikme faizi ve gecikme zammı gibi fer'i amme

alacakları yerine bu Kanunun yayımı tarihine kadar Yİ-ÜFE aylık değişim oranları esas alınarak hesaplanacak tutarın; ödenmemiş alacağın sadece fer'i alacaktan ibaret olması hâlinde fer'i alacak yerine Yİ-ÜFE aylık değişim oranları esas alınarak hesaplanacak tutarın, bu Kanunda belirtilen süre ve şekilde tamamen ödenmesi şartıyla vergilere bağlı gecikme faizi ve gecikme zammı gibi fer'i amme alacakları ile aslı bu Kanunun yayımı tarihinden önce ödenmiş olanlar dâhil olmak üzere asla bağlı olarak kesilen vergi cezaları ve bu cezalara bağlı gecikme zamlarının tamamının,

b) Vadesi geldiği hâlde ödenmemiş ya da ödeme süresi henüz geçmemiş bulunan ve bir vergi aslına bağlı olmaksızın kesilmiş vergi cezaları ile iştirak nedeniyle kesilmiş vergi cezalarının %50'si ve bu tutara gecikme zammı yerine, bu Kanunun yayımı tarihine kadar Yİ-ÜFE aylık değişim oranları esas alınarak hesaplanacak tutarın; ödenmemiş alacağın sadece gecikme zammından ibaret olması hâlinde gecikme zammı yerine Yİ-ÜFE aylık değişim oranları esas alınarak hesaplanacak tutarın, bu Kanunda belirtilen süre ve şekilde tamamen ödenmesi şartıyla cezaların kalan %50'sinin ve bu cezalara bağlı gecikme zamlarının tamamının,

c) Vadesi geldiği hâlde ödenmemiş ya da ödeme süresi henüz geçmemiş bulunan ve bu Kanunun 1 inci maddesinin birinci fıkrasının (b) bendi kapsamında olan idari para cezalarının tamamı ile bunlara bağlı faiz, gecikme faizi, gecikme zammı gibi fer'i amme alacakları yerine, bu Kanunun yayımı tarihine kadar Yİ-ÜFE aylık değişim oranları esas alınarak hesaplanacak tutarın; ödenmemiş alacağın sadece fer'i alacaktan ibaret olması hâlinde fer'i alacak yerine Yİ-ÜFE aylık değişim oranları esas alınarak hesaplanacak tutarın, bu Kanunda belirtilen süre ve şekilde tamamen ödenmesi şartıyla cezaya bağlı fer'ilerin tamamının,

ç) Vadesi geldiği hâlde ödenmemiş ya da ödeme süresi henüz geçmemiş bulunan ve yukarıdaki bentlerin dışında kalan asli amme alacaklarının ödenmemiş kısmının tamamı ile bu alacaklara bağlı faiz, cezai faiz, gecikme faizi, gecikme zammı gibi fer'i amme alacakları yerine bu Kanunun yayımı tarihine kadar Yİ-ÜFE aylık değişim oranları esas alınarak hesaplanacak tutarın; ödenmemiş alacağın sadece fer'i alacaktan ibaret olması hâlinde fer'i alacak yerine Yİ-ÜFE aylık değişim oranları esas alınarak hesaplanacak tutarın, bu Kanunda belirtilen süre ve şekilde tamamen ödenmesi şartıyla uygulanan faiz, cezai faiz, gecikme faizi, gecikme zammı gibi fer'i amme alacaklarının tamamının,

d) 20/2/2008 tarihli ve 5736 sayılı Bazı Kamu Alacaklarının Uzlaşma Usulü ile Tahsili Hakkında Kanunun 1 inci ve 2 nci maddeleri gereğince ödenmesi gerektiği hâlde bu Kanunun yayımı tarihine kadar ödenmemiş olan tutarların bu madde kapsamında ödenmesi hâlinde 5736 sayılı Kanun gereğince hesaplanan binde iki oranındaki faiz alacaklarının tamamının,

tahsilinden vazgeçilir.

(2) Gümrük ve Ticaret Bakanlığına bağlı tahsil daireleri tarafından takip edilen alacaklardan bu Kanunun yayımı tarihi itibarıyla (bu tarih dâhil);

a) Vadesi geldiği hâlde ödenmemiş ya da ödeme süresi henüz geçmemiş bulunan gümrük vergilerinin ödenmemiş kısmının tamamı ile bunlara bağlı faiz, gecikme faizi, gecikme zammı gibi fer'i amme alacakları yerine bu Kanunun yayımı tarihine kadar Yİ-ÜFE aylık değişim oranları esas alınarak hesaplanacak tutarın; ödenmemiş alacağın sadece fer'i alacaktan ibaret olması hâlinde fer'i alacak yerine Yİ-ÜFE aylık değişim oranları esas alınarak hesaplanacak tutarın, bu Kanunda belirtilen süre ve şekilde tamamen ödenmesi şartıyla gümrük vergilerine bağlı faiz, gecikme faizi, gecikme zammı gibi fer'i amme alacakları ve aslı bu Kanunun yayımı

tarihten önce ödenmiş olanlar dâhil olmak üzere asla bağı olarak kesilen idari para cezalarının tamamının,

b) Vadesi geldiği hâlde ödenmemiş ya da ödeme süresi henüz geçmemiş bulunan ve 4458 sayılı Kanun ve ilgili diğer kanunlar kapsamında gümrük yükümlülüğü nedeniyle gümrük vergileri asıllarına bağı olmaksızın kesilmiş idari para cezaları ile 30/3/2005 tarihli ve 5326 sayılı Kabahatler Kanununun iştirak hükümleri nedeniyle kesilmiş idari para cezalarının %50'sinin, bu Kanunda belirtilen süre ve şekilde tamamen ödenmesi şartıyla cezaların kalan %50'sinin,

c) Eşyanın gümrüklenmiş değerine bağı olarak kesilmiş idari para cezalarının %30'u ve varsa gümrük vergileri aslının tamamı ile bunlara bağı faiz, gecikme faizi, gecikme zammı gibi fer'i amme alacakları yerine bu Kanunun yayımı tarihine kadar Yİ-ÜFE aylık değişim oranları esas alınarak hesaplanacak tutarın bu Kanunda belirtilen süre ve şekilde tamamen ödenmesi şartıyla cezaların kalan %70'i ile alacak asıllarına bağı faiz, gecikme faizi, gecikme zammı gibi fer'i amme alacaklarının tamamının,

tahsilinden vazgeçilir.

(3) İhtirazi kayıtlı verilen beyannameler üzerine tahakkuk etmiş olan vergiler hakkında bu maddenin birinci ve ikinci fıkralarının (a) bendi hükmü uygulanır.

(4) Bu Kanun kapsamında ödenecek olan motorlu taşıtlar vergisi ve bu vergiye bağı gecikme faizi ve gecikme zammı yerine bu Kanunun yayımı tarihine kadar Yİ-ÜFE aylık değişim oranları esas alınarak hesaplanacak tutarın ait olduğu taşıt için, bu Kanun hükümlerinin ihlal edilmemiş olması koşuluyla, bu Kanunda belirtilen ödeme süresi sonuna kadar 18/2/1963 tarihli ve 197 sayılı Motorlu Taşıtlar Vergisi Kanununun 13 üncü maddesinin (d) fıkrası hükmü uygulanmaz.

(5) Bu Kanunun kapsadığı dönemlere ilişkin olup bu Kanunun yayımı tarihi itibarıyla yargı kararı ile kesinleştiği hâlde mükellefe ödemeye yönelik tebligatın yapılmadığı alacaklar için mükelleflerce bu Kanunda öngörülen süre ve şekilde başvuruda bulunulması koşuluyla bu alacaklar da bu madde kapsamında yapılandırılır. Bu hüküm kapsamına giren alacaklar için ayrıca tebligat yapılmaz ve alacakların vade tarihi olarak Kanunun yayımı tarihi kabul edilir. Bu kapsamda yapılandırılan tutarların bu Kanunda öngörülen süre ve şekilde ödenmemesi hâlinde de vade tarihinde değişiklik yapılmaz.

(6) 2464 sayılı Kanunun 97 nci maddesine göre tahsili gereken ücretler ile su, atık su ve katı atık ücreti alacaklarından vadesi 31/3/2018 tarihinden (bu tarih dâhil) önce olduğu hâlde bu Kanunun yayımı tarihi itibarıyla ödenmemiş olanlar ile bunlara bağı fer'iler (sözleşmelerde düzenlenen her türlü zamlar dâhil) hakkında bu maddenin birinci fıkrasının (ç) bendi hükümlerine göre yapılacak hesaplamalar sonucu belirlenen tutarların aynı fıkra hükümleri çerçevesinde ödenmesi hâlinde bu alacaklara bağı cezaların ve fer'ilerin (sözleşmelerde düzenlenen her türlü ceza ve zamlar dâhil) tahsilinden vazgeçilir.

(7) Büyükşehir belediyelerinin, 2872 sayılı Kanunun 11 inci maddesine göre vadesi 31/3/2018 tarihinden (bu tarih dâhil) önce olduğu hâlde bu Kanunun yayımı tarihi itibarıyla ödenmemiş bulunan katı atık ücreti alacak asıllarının tamamı ile bunlara bağı faiz, gecikme faizi, gecikme zammı gibi fer'iler (sözleşmelerde düzenlenen her türlü zamlar dâhil) hakkında bu maddenin birinci fıkrasının (ç) bendi hükümlerine göre yapılacak hesaplamalar sonucu belirlenen tutarların aynı fıkra hükümleri çerçevesinde ödenmesi hâlinde bu alacaklara bağı

cezaların ve gecikme faizi, gecikme zammı gibi fer'ilerin (sözleşmelerde düzenlenen her türlü ceza ve zamlar dâhil) tahsilinden vazgeçilir.

(8) 2560 sayılı Kanun kapsamında büyükşehir belediyeleri su ve kanalizasyon idarelerinin, vadesi 31/3/2018 tarihinden (bu tarih dâhil) önce olduğu hâlde bu Kanunun yayımı tarihi itibarıyla ödenmemiş bulunan; su ve atık su bedeli alacak asıllarının tamamı ile bunlara bağlı faiz, gecikme faizi, gecikme zammı gibi fer'iler (sözleşmelerde düzenlenen her türlü zamlar dâhil) hakkında bu maddenin birinci fıkrasının (ç) bendi hükümlerine göre yapılacak hesaplamalar sonucu belirlenen tutarların aynı fıkra hükümleri çerçevesinde ödenmesi hâlinde bu alacaklara bağlı cezaların ve gecikme faizi, gecikme zammı gibi fer'ilerin (sözleşmelerde düzenlenen her türlü ceza ve zamlar dâhil) tahsilinden vazgeçilir.

(9) YİKOB'ların, vadesi 31/3/2018 tarihinden (bu tarih dâhil) önce olduğu hâlde bu Kanunun yayımı tarihi itibarıyla ödenmemiş bulunan taşınmaz kültür varlıklarının korunmasına katkı payı ile buna bağlı fer'i alacakları hakkında bu maddenin birinci fıkrasının (ç) bendi hükümlerine göre yapılacak hesaplamalar sonucu belirlenen tutarların aynı fıkra hükümleri çerçevesinde ödenmesi hâlinde bu alacaklara bağlı fer'i alacakların tahsilinden vazgeçilir.

(10) Bu madde hükmünden yararlanmak isteyen borçluların maddede belirtilen şartların yanı sıra dava açmaması, açılmış davalardan vazgeçmeleri ve kanun yollarına başvurmamaları şarttır.

Kesinleşmemiş veya dava safhasında bulunan alacaklar

MADDE 3- (1) Bu Kanunun yayımı tarihi itibarıyla ilk derece yargı mercileri nezdinde dava açılmış ya da dava açma süresi henüz geçmemiş olan ikmalen, resen veya idarece yapılmış vergi tarhiyatları ile gümrük vergilerine ilişkin tahakkuklarda; vergilerin/gümrük vergilerinin %50'si ile bu tutara ilişkin faiz, gecikme faizi ve gecikme zammı yerine bu Kanunun yayımı tarihine kadar Yİ-ÜFE aylık değişim oranları esas alınarak hesaplanacak tutarın; bu Kanunda belirtilen süre ve şekilde tamamen ödenmesi şartıyla vergilerin/gümrük vergilerinin %50'si, faiz, gecikme faizi, gecikme zammı ve asla bağlı olarak kesilen vergi cezaları/idari para cezaları ile bu cezalara bağlı gecikme zamlarının tamamının tahsilinden vazgeçilir. Bu Kanunun yayımı tarihi itibarıyla gümrük vergilerine ilişkin gümrük yükümlülüğü doğmuş ve idari itiraz süresi geçmemiş veya idari itiraz mercilerine intikal etmiş bulunan tahakkuklar hakkında da bu fıkra hükmü uygulanır.

(2) Bu Kanunun yayımı tarihi itibarıyla ilgisine göre istinaf veya temyiz süreleri geçmemiş ya da istinaf/itiraz veya temyiz yoluna başvurulmuş ya da karar düzeltme talep süresi geçmemiş veya karar düzeltme yoluna başvurulmuş olan ikmalen, resen veya idarece yapılmış vergi tarhiyatları ile gümrük vergilerine ilişkin tahakkuklarda, bu maddeye göre ödenecek alacak asıllarının tespitinde, bu Kanunun yayımı tarihi itibarıyla tarhiyatın/tahakkukun bulunduğu en son safhadaki tutar esas alınır. Bu Kanunun yayımı tarihinden önce verilmiş en son kararın;

a) Terkine ilişkin karar olması hâlinde, ilk tarhiyata/tahakkuka esas alınan vergilerin/gümrük vergilerinin %20'si ile bu tutara ilişkin faiz, gecikme faizi ve gecikme zammı yerine bu Kanunun yayımı tarihine kadar Yİ-ÜFE aylık değişim oranları esas alınarak hesaplanacak tutarın; bu Kanunda belirtilen süre ve şekilde tamamen ödenmesi şartıyla vergilerin/gümrük vergilerinin kalan %80'inin, faiz, gecikme faizi, gecikme zammı ve alacak aslına bağlı olarak kesilen vergi cezaları/idari para cezaları ile bu cezalara bağlı gecikme zamlarının tamamının,

b) Tasdik veya tadilen tasdiğe ilişkin karar olması hâlinde, tasdik edilen vergilerin/gümrük vergilerinin tamamı, terkin edilen vergilerin/gümrük vergilerinin %20'si ile bu tutarlara ilişkin faiz, gecikme faizi ve gecikme zammı yerine bu Kanunun yayımı tarihine kadar Yİ-ÜFE aylık değişim oranları esas alınarak hesaplanacak tutarın; bu Kanunda belirtilen süre ve şekilde tamamen ödenmesi şartıyla terkin edilen vergilerin/gümrük vergilerinin kalan %80'i, faiz, gecikme faizi, gecikme zammı ve alacak aslına bağlı olarak kesilen vergi cezaları/idari para cezaları ile bu cezalara bağlı gecikme zamlarının tamamının,

tahsilinden vazgeçilir. Ancak, verilen en son kararın bozma kararı olması hâlinde birinci fıkra hükmü, kısmen onama kısmen bozma kararı olması hâlinde ise onanan kısım için bu fıkranın (b) bendi, bozulan kısım için birinci fıkra hükmü uygulanır.

(3) Bu Kanunun yayımı tarihi itibarıyla sadece vergi cezalarına/gümrük yükümlülüğüyle ilgili idari para cezalarına ilişkin dava açılmış olması hâlinde;

a) Asla bağlı cezaların, vergilerin/gümrük vergilerinin bu Kanunun yayımı tarihinden önce ödenmiş olması veya 2 nci maddeye ilişkin olarak bu Kanunda belirtilen süre ve şekilde ödenmesi şartıyla tamamının ve bunlara bağlı gecikme zamlarının,

b) Asla bağlı olmaksızın kesilen vergi cezalarından/gümrük yükümlülüğüyle ilgili idari para cezalarından bu maddenin birinci fıkrasında belirtilen safhada olanlarda cezanın %25'inin, ikinci fıkrasının; (a) bendinde belirtilen safhada olanlarda cezanın %10'unun, (b) bendinde belirtilen safhada bulunanlarda tasdik edilen ceza tutarının %50'sinin, terkin edilen cezanın %10'unun bu Kanunda belirtilen süre ve şekilde tamamen ödenmesi şartıyla kalan cezaların,

c) Asla bağlı olmaksızın kesilen vergi cezalarına/gümrük yükümlülüğüyle ilgili idari para cezalarına ilişkin verilen en son kararın bozma kararı olması hâlinde cezanın %25'inin, kısmen onama kısmen bozma kararı olması hâlinde, onanan kısım için ikinci fıkranın (b) bendindeki esaslar çerçevesinde, ilgisine göre anılan bentteki oranların yarısının, bozulan kısım için %25'inin, bu Kanunda belirtilen süre ve şekilde tamamen ödenmesi şartıyla kalan cezaların,

tahsilinden vazgeçilir.

ç) Bu fıkranın (b) ve (c) bendi hükümleri, tarh edilen vergi ile birlikte dava konusu edilen asla bağlı olmaksızın kesilen vergi cezaları için de uygulanır.

d) Eşyanın gümrüklenmiş değerine bağlı olarak kesilmiş olan idari para cezaları ile ilgili olarak bu maddenin birinci fıkrasında belirtilen safhada olanlarda cezanın %15'inin, ikinci fıkrasının; (a) bendinde belirtilen safhada olanlarda cezanın %5'inin, (b) bendinde belirtilen safhada bulunanlarda tasdik edilen ceza tutarının %30'unun, terkin edilen cezanın %5'inin, verilen en son kararın bozma kararı olması hâlinde cezanın %15'inin, kısmen onama kısmen bozma kararı olması hâlinde; onanan kısmın tasdik veya tadilen tasdiğe ilişkin karar olması hâlinde tasdik edilen cezanın %30'unun, terkin edilen cezanın %5'inin, bozulan kısmın %15'inin, bu Kanunda belirtilen süre ve şekilde tamamen ödenmesi şartıyla kalan cezaların tahsilinden vazgeçilir.

(4) Bu Kanunun yayımı tarihi itibarıyla, üçüncü fıkra kapsamı dışında kalan ve bu Kanunun 1 inci maddesinin birinci fıkrasının (b) bendi kapsamına giren idari para cezalarına ilişkin idari yaptırım kararlarına karşı dava açma süresi geçmemiş veya dava açılmış olması hâlinde, bu maddenin birinci fıkrasında belirtilen safhada olanlarda cezanın %50'si, ikinci fıkrasının; (a) bendinde belirtilen safhada olanlarda cezanın %20'si, (b) bendinde belirtilen safhada bulunanlarda tasdik edilen cezanın tamamı, terkin edilen cezanın %20'si, verilen en son kararın

bozma kararı olması hâlinde cezanın %50'si, kısmen onama kısmen bozma kararı olması hâlinde; onanan kısmın tasdik veya tadilen tasdikine ilişkin karar olması hâlinde tasdik edilen cezanın tamamı, terkin edilen cezanın %20'si, bozulan kısmın %50'si ile bu cezalara uygulanan fer'i alacaklar yerine bu Kanunun yayımı tarihine kadar Yİ-ÜFE aylık değişim oranları esas alınarak hesaplanacak tutarın bu Kanunda belirtilen süre ve şekilde tamamen ödenmesi şartıyla kalan cezaların tahsilinden vazgeçilir.

(5) Bu Kanunun kapsadığı dönemlere ilişkin olarak bu Kanunun yayımı tarihinden önce pişmanlık talebi ile verilip, ödeme yönünden şartların ihlal edildiği beyannameler ile kendiliğinden verilen beyannameler için kesilen ve bu Kanunun yayımı tarihi itibarıyla dava açma süresi geçmemiş olan vergi cezaları için üçüncü fıkra hükmü uygulanır.

(6) Bu Kanunun kapsadığı dönemlere ilişkin olarak iştirak nedeniyle kesilen vergi cezalarında, cezaya muhatap olanlar bu madde hükmünden üçüncü fıkranın (b) ve (c) bentlerinde açıklandığı şekilde yararlanır. Bu takdirde, vergi cezasına uygulanan gecikme zammı yerine bu Kanunun yayımı tarihine kadar Yİ-ÜFE aylık değişim oranları esas alınarak hesaplanacak tutarın da bu Kanunda belirtilen süre ve şekilde tamamen ödenmesi şarttır.

(7) Bu maddeye göre ödenecek alacakların tespitinde esas alınacak olan en son karar, tarhiyata/tahakkuka ilişkin verilen ve bu Kanunun yayımı tarihinden (bu tarih dâhil) önce taraflardan birine tebliğ edilmiş olan karardır.

(8) Bu Kanunun yayımı tarihi itibarıyla; uzlaşma hükümlerinden yararlanılmak üzere başvuruda bulunulmuş, uzlaşma günü verilmemiş veya uzlaşma günü gelmemiş ya da uzlaşma sağlanamamış, ancak dava açma süresi geçmemiş alacaklar da bu madde hükmünden yararlanır.

(9) Maliye Bakanlığına bağlı tahsil daireleri tarafından takip edilmekte olan amme alacaklarından yıllık gelir veya kurumlar vergileri, gelir (stopaj) vergisi, kurumlar (stopaj) vergisi, katma değer vergisi ve özel tüketim vergisi için bu madde ile 2 nci madde hükmünden yararlanmak üzere başvuruda bulunan mükellefler, taksit ödeme süresince bu vergi türleri ile ilgili verilen beyannameler üzerine tahakkuk eden bu vergileri çok zor durum olmaksızın her bir vergi türü itibarıyla bir takvim yılında ikiden fazla vadesinde ödememeleri ya da eksik ödemeleri hâlinde belirtilen madde hükümlerine göre yapılandırılan borçlarına ilişkin kalan taksitlerini ödeme haklarını kaybederler.

(10) Bu madde hükmünden yararlanılması için madde kapsamına giren alacaklara karşı dava açılmaması, açılmış davalardan vazgeçilmesi ve kanun yollarına başvurulmaması şarttır.

(11) Bu madde hükmünden yararlanmak için başvuruda bulunan ancak bu Kanunda belirtilen ödeme şartını yerine getirmeyen borçlulardan, ilk tarhiyata/tahakkuka göre belirlenen alacaklar başka bir işleme gerek olmaksızın takip edilir. Şu kadar ki, bu Kanunun yayımı tarihinden önce verilmiş olan en son yargı kararının, tarhiyatın/tahakkukun tasdikine ilişkin olması hâlinde bu karar üzerine tahakkuk eden alacaklar takip edilir.

İnceleme ve tarhiyat safhasında bulunan işlemler

MADDE 4- (1) Bu Kanunun kapsadığı dönemlere ilişkin olarak, bu Kanunun yayımı tarihinden önce başlanıldığı hâlde, tamamlanamamış olan vergi incelemeleri ile takdir, tarh ve tahakkuk işlemlerine bu Kanunun matrah ve vergi artırımına ilişkin hükümleri saklı kalmak kaydıyla devam edilir. Bu işlemlerin tamamlanmasından sonra tarh edilen vergilerin %50'si ile bu tutara gecikme faizi yerine bu Kanunun yayımı tarihine kadar Yİ-ÜFE aylık değişim oranları esas alınarak hesaplanacak tutar ile bu tarihten sonra inbarnamenin tebliği üzerine belirlenen

dava açma süresinin bitim tarihine kadar hesaplanacak gecikme faizinin tamamının, vergi aslına bağlı olmayan cezalarda cezanın %25'inin; ihbarnamenin tebliğ tarihinden itibaren otuz gün içerisinde yazılı başvuruda bulunularak, ilk taksit ihbarnamenin tebliğini izleyen aydan başlamak üzere ikişer aylık dönemler hâlinde altı eşit taksitte ödenmesi şartıyla vergi aslının %50'sinin, vergi aslına bağlı olmayan cezalarda cezanın %75'inin, vergilere bu Kanunun yayımı tarihine kadar uygulanan gecikme faizinin ve vergi aslına bağlı cezaların tamamının tahsilinden vazgeçilir. Şu kadar ki bu Kanunun 9 uncu maddesinin birinci fıkrasının (a) bendinde belirtilen süre içinde tebliğ edilen ihbarnameler için bu madde hükümünden yararlanmak isteyen mükelleflerin anılan bentte belirtilen süre içerisinde, başvuru süresi otuz günden az kalmış ise otuz gün içinde başvuruda bulunmaları ve madde kapsamında ödenecek tutarların ilk taksitini 9 uncu maddenin birinci fıkrasının (b) bendinde belirtilen sürede, izleyen taksitleri ikişer aylık dönemler halinde 6 eşit taksitte ödemeleri şartıyla maddeden yararlanılır.

(2) Bu Kanunun kapsadığı dönemlere ilişkin olarak iştirak nedeniyle kesilecek vergi ziyayı cezalarında, cezaya muhatap olanların, cezanın %25'ini birinci fıkrada belirtilen süre ve şekilde ödemeleri hâlinde cezanın kalan %75'inin tahsilinden vazgeçilir.

(3) Bu Kanunun kapsadığı dönemlere ilişkin olarak bu Kanunun yayımı tarihinden önce pişmanlık talebi ile verilip ödeme yönünden şartların ihlal edildiği beyannameler ile kendiliğinden verilen beyannameler için kesilen ve bu Kanunun yayımı tarihi itibarıyla tebliğ edilmemiş olan vergi cezaları hakkında bu madde hükümleri uygulanır. Şu kadar ki asla bağlı vergi cezalarının bu madde kapsamında tahsilinden vazgeçilebilmesi için verginin bu Kanunun yayımı tarihinden önce ödenmiş olması veya bu Kanunun 2 nci maddesine göre ödenmesi şarttır.

(4) Bu Kanunun kapsadığı dönemlere ilişkin olarak bu Kanunun yayımı tarihinden önce tamamlandığı hâlde, bu tarihte ya da bu tarihten sonra vergi dairesi kayıtlarına intikal eden takdir komisyonu kararları ve vergi inceleme raporları üzerine gerekli tarh ve tebliğ işlemleri yapılır. Yapılan tarhiyat üzerine bu maddenin birinci ve ikinci fıkralarında belirtilen şekilde belirlenen tutarın, birinci fıkrada belirtilen süre ve şekilde tamamen ödenmesi şartıyla bu Kanun hükümlerinden yararlanılır.

(5) Bu Kanunun yayımı tarihi itibarıyla, 213 sayılı Kanunun tarhiyat öncesi uzlaşma hükümlerine göre uzlaşma talebinde bulunulmuş, ancak uzlaşma günü gelmemiş ya da uzlaşma sağlanamamış olmakla birlikte vergi ve ceza ihbarnameleri mükellefe tebliğ edilmemiş alacaklar için de bu madde hükmü uygulanır.

(6) Bu Kanunun 3 üncü maddesi ile bu madde hükümünden yararlananlar, ayrıca 213 sayılı Kanunun uzlaşma, tarhiyat öncesi uzlaşma ve vergi cezalarında indirim, 4458 sayılı Kanunun uzlaşma ve 5326 sayılı Kanunun peşin ödeme indirimi hükümlerinden yararlanamazlar.

(7) Bu madde uygulamasında incelemeye başlama tarihi, 213 sayılı Kanunun 140 ıncı maddesine göre tayin olunur.

(8) a) Bu Kanunun kapsadığı dönemlere ilişkin olarak, bu Kanunun yayımı tarihinden önce başlanıldığı halde, tamamlanamamış olan 4458 sayılı Kanun kapsamında yapılan gümrük incelemeleri ile ek tahakkuk işlemlerine devam edilir. Bu işlemlerin tamamlanmasından sonra tahakkuk eden vergilerin %50'si ile bu tutara gecikme faizi yerine bu Kanunun yayımı tarihine kadar Yİ-ÜFE aylık değişim oranları esas alınarak hesaplanacak tutar ile bu tarihten sonra kararın tebliği üzerine belirlenen dava açma süresinin bitim tarihine kadar hesaplanacak gecikme faizinin tamamının, vergi aslına bağlı olmayan cezalarda cezanın %25'inin, eşyanın

gümrüklenmiş değerine bağlı olarak kesilmiş cezalarda cezanın %15'inin ve varsa gümrük vergileri aslının %50'si ile bu tutara gecikme faizi yerine bu Kanunun yayımlandığı tarihe kadar Yİ-ÜFE aylık değişim oranları esas alınarak hesaplanacak tutar ile bu tarihten sonra kararın tebliği üzerine belirlenen dava açma süresinin bitim tarihine kadar hesaplanacak gecikme faizinin tamamının; kararın tebliğ tarihinden itibaren otuz gün içerisinde yazılı başvuruda bulunularak, ilk taksitin tebliği izleyen aydan başlamak üzere ikişer aylık dönemler halinde altı eşit taksitte ödenmesi şartıyla vergi aslının %50'sinin, vergi aslına bağlı olmayan cezalarda cezanın %75'inin, eşyanın gümrüklenmiş değerine bağlı olarak kesilmiş cezalarının %85'inin, gümrük vergilerine bu Kanunun yayımı tarihine kadar uygulanan gecikme faizinin ve vergi aslına bağlı cezaların tamamının tahsilinden vazgeçilir. Şu kadar ki bu Kanunun 9 uncu maddesinin birinci fıkrasının (a) bendinde belirtilen süre içinde tebliğ edilen kararlar için bu maddenin birinci fıkrasının üçüncü cümlesi uygulanır.

b) Bu Kanunun kapsadığı dönemlere ilişkin olarak bu Kanunun yayımı tarihinden önce tamamlandığı halde, bu tarihte ya da bu tarihten sonra gümrük idaresine intikal eden müfettiş raporları üzerine gerekli ek tahakkuk ve tebliğ işlemleri yapılır. Yapılan tahakkuk üzerine bu fıkranın (a) bendinde belirtilen şekilde belirlenen tutarın, aynı bentte belirtilen süre ve şekilde tamamen ödenmesi şartıyla bu Kanun hükümlerinden yararlanılır.

(9) Bu madde hükümlerinden yararlanılabilmesi için madde kapsamında ödeme başvurusunda bulunulan alacağa ilişkin dava açılmaması şarttır.

(10) Bu Kanunun kapsadığı dönemlere ilişkin olarak bu Kanunun yayımı tarihini izleyen ikinci ayın sonuna kadar;

a) 213 sayılı Kanunun;

1) 371 inci maddesine göre beyan edilen matrahlar üzerinden tarh ve tahakkuk ettirilen vergilerin tamamı ile hesaplanacak pişmanlık zammı yerine bu Kanunun yayımı tarihine kadar Yİ-ÜFE aylık değişim oranları esas alınarak hesaplanacak tutarın; bu Kanunda belirtilen süre ve şekilde tamamen ödenmesi şartıyla pişmanlık zammı ve vergi cezalarının tamamının,

2) 30 uncu maddesinin dördüncü fıkrasına göre kendiliğinden verilen beyannameler üzerinden tarh ve tahakkuk ettirilen vergilerin tamamı ile hesaplanacak gecikme faizi yerine bu Kanunun yayımı tarihine kadar Yİ-ÜFE aylık değişim oranları esas alınarak hesaplanacak tutarın; bu Kanunda belirtilen süre ve şekilde tamamen ödenmesi şartıyla gecikme faizi ve vergi cezalarının tamamının,

b) 31/3/2018 tarihinden (bu tarih dâhil) önce verilmesi gerektiği halde bu Kanunun yayımı tarihi itibarıyla emlak vergisi bildiriminde bulunmayan veya bildirimde bulunduğu hâlde vergisi eksik tahakkuk eden mükelleflerce bildirimde bulunulması ve tahakkuk eden vergi ve taşınmaz kültür varlıklarının korunmasına katkı payının tamamı ile bunlara bağlı gecikme faizi ve gecikme zammı yerine bu Kanunun yayımı tarihine kadar Yİ-ÜFE aylık değişim oranları esas alınarak hesaplanacak tutarın; bu Kanunda belirtilen süre ve şekilde tamamen ödenmesi şartıyla bu alacaklara bağlı gecikme faizi, gecikme zammı ve vergi cezalarının tamamının,

c) 4458 sayılı Kanuna ve ilgili diğer kanunlara göre tahakkuku ve tahsili gerektiği halde yükümlü tarafından beyan edilmeyen aykırılıkların gümrük idaresinin tespitinden önce kendiliğinden bildirilmesi durumunda, gümrük vergilerinin tamamı ile hesaplanacak faiz yerine bu Kanunun yayımı tarihine kadar Yİ-ÜFE aylık değişim oranları esas alınarak hesaplanacak

tutarın; bu Kanunda belirtilen süre ve şekilde tamamen ödenmesi şartıyla faizlerin ve idari para cezalarının tamamının,

tahsilinden vazgeçilir.

(11) 31/12/1960 tarihli ve 193 sayılı Gelir Vergisi Kanununun 64 üncü maddesinde sayılan diğer ücret mükelleflerinin, bu Kanunun yayımı tarihini takip eden ikinci ayın sonuna kadar vergi dairelerine başvurarak 2018 takvim yılına ilişkin gelir vergilerini tarh ettirmeleri ve karnelerine işletmeleri kaydıyla önceki dönemlere ilişkin olarak herhangi bir vergi ve ceza aranmaz. Bu mükelleflerden daha önce mükellefiyet kaydını yaptırmamış olanların işe başlama tarihi olarak bu Kanuna göre yaptıkları müracaat tarihi esas alınır.

Matrah ve vergi artırımı

MADDE 5- (1) Mükellefler, bu fıkrada belirtilen şartlar dâhilinde gelir ve kurumlar vergisi matrahlarını artırarak bu maddede belirtilen süre ve şekilde ödemeleri halinde, kendileri hakkında artırımda bulunulan yıllar için yıllık gelir ve kurumlar vergisi incelemesi ve bu yıllara ilişkin olarak bu vergi türleri için daha sonra başka bir tarhiyat yapılmaz.

a) Gelir ve kurumlar vergisi mükellefleri vermiş oldukları yıllık beyannamelerinde (ihtirazi kayıtlı verilenler dâhil) vergiye esas alınan matrahlarını, bu Kanunun yayımı tarihini izleyen üçüncü ayın sonuna kadar, 2013 takvim yılı için %35, 2014 takvim yılı için %30, 2015 takvim yılı için %25, 2016 takvim yılı için %20, 2017 takvim yılı için %15 oranından az olmamak üzere artırırlar.

b) Gelir vergisi mükelleflerinin, artırımda bulunmak istedikleri yıl ile ilgili olarak vermiş oldukları gelir vergisi beyannamelerinde, zarar beyan edilmiş olması veya indirim ve istisnalar nedeniyle matrah oluşmaması ya da hiç beyanname verilmemiş (ilgili yıllarda faaliyette bulunmuş veya gelir elde etmiş olup da bu faaliyetlerini ve gelirlerini vergi dairesinin bilgisi dışında bırakanlar dâhil) olması hâlinde, vergilendirmeye esas alınacak matrah ile bu fıkranın (a) bendine göre artırdıkları matrahlar, işletme hesabı esasına göre defter tutan mükellefler için 2013 takvim yılı için 12.279 Türk lirasından, 2014 takvim yılı için 12.783 Türk lirasından, 2015 takvim yılı için 13.558 Türk lirasından, 2016 takvim yılı için 14.424 Türk lirasından, 2017 takvim yılı için 16.350 Türk lirasından; bilanço esasına göre defter tutan mükellefler ile serbest meslek erbabı için 2013 takvim yılı için 18.095 Türk lirasından, 2014 takvim yılı için 19.155 Türk lirasından, 2015 takvim yılı için 20.344 Türk lirasından, 2016 takvim yılı için 21.636 Türk lirasından, 2017 takvim yılı için 24.525 Türk lirasından az olamaz. Geliri sadece basit usulde tespit edilen ticari kazançtan oluşan mükellefler için vergilendirmeye esas alınacak asgari matrah, bilanço esasına göre defter tutan mükellefler için belirlenmiş tutarların ilgili yıllar itibarıyla 1/10'undan, geliri sadece gayrimenkul sermaye iradından oluşanlar için 1/5'inden, geliri bunlar dışında kalan diğer gelir vergisi mükellefleri için ise işletme hesabı esasına göre defter tutan mükellefler için belirlenmiş tutardan az olamaz. Bu bendin uygulanmasında ilgili yıllar itibarıyla gayrimenkul sermaye iratları için belirlenen istisna tutarları dikkate alınmaz. Birden fazla gelir unsuru elde eden mükelleflerce, vergi incelemesi ve tarhiyata muhatap olunmaması için, bu fıkrada belirtilen ilgili gelir unsuru itibarıyla matrah artırımı yapılması şarttır.

c) Kurumlar vergisi mükelleflerinin artırımda bulunmak istedikleri yıl ile ilgili olarak vermiş oldukları beyannamelerinde, zarar beyan edilmiş olması veya indirim ve istisnalar nedeniyle matrah oluşmaması ya da hiç beyanname verilmemiş (ilgili yıllarda faaliyette bulunmuş veya kazanç elde etmiş olup da bu faaliyetlerini ve kazançlarını vergi dairesinin

bilgisi dışında bırakılan dâhil) olması hâlinde, vergilendirmeye esas alınacak matrahlar ile bu fıkranın (a) bendine göre artırdıkları matrahlar, 2013 takvim yılı için 36.190 Türk lirasından, 2014 takvim yılı için 38.323 Türk lirasından, 2015 takvim yılı için 40.701 Türk lirasından, 2016 takvim yılı için 43.260 Türk lirasından, 2017 takvim yılı için 49.037 Türk lirasından az olamaz.

ç) Bu fıkra hükmüne göre artırılan matrahlar, %20 oranında vergilendirilir ve üzerinden ayrıca herhangi bir vergi alınmaz. Ancak, gelir ve kurumlar vergisi mükelleflerinin, artırımda bulunmak istedikleri yıla ait yıllık beyannamelerini kanuni sürelerinde vermiş, bu vergi türlerinden tahakkuk eden vergilerini süresinde ödemiş ve bu vergi türleri için bu Kanunun 2 nci ve 3 üncü madde hükümlerinden yararlanmamış olmaları şartıyla bu fıkra hükmüne göre artırılan matrahları %15 oranında vergilendirilir. İstisna, indirim ve mahsuplar nedeniyle bu beyannameler üzerinden ödenmesi gereken verginin bulunmaması hâlinde de bu hüküm uygulanır.

d) Kurumlar vergisi mükelleflerinin, 193 sayılı Kanunun geçici 61 inci maddesine göre vergi tevkifatına tabi tutulmuş olan kazanç ve iratlarının bulunması hâlinde, bu fıkrada belirtilen vergi incelemesine ve tarhiyata muhatap olmamaları için bu kazanç ve iratlar üzerinden tevkif edilen vergilerin, ait olduğu yıla ilişkin olarak bu fıkranın (a) bendinde belirtilen şekilde artırılması şarttır.

e) Kurumlar vergisi mükelleflerinin, 193 sayılı Kanunun geçici 61 inci maddesinde yer alan vergi tevkifatına tabi kazanç ve iratları muhtasar beyanname ile beyan etmemiş olmaları hâlinde, bu yıllara ilişkin olarak bu fıkrada belirtilen vergi incelemesine ve tarhiyata muhatap olmamaları için bu kazanç ve iratlara ait tevkifat matrahlarını, bu Kanunun yayımı tarihini izleyen üçüncü ayın sonuna kadar, bu fıkranın (c) bendinde belirtilen asgari matrahın %50'sinden az olmamak kaydıyla beyan etmeleri şarttır. Bu bent hükmüne göre artırılan matrahlar üzerinden %15 oranında vergi hesaplanır.

f) Bu fıkranın (d) ve (e) bentlerinde yer alan hükümlerden yararlanarak artırımda veya beyanda bulunan mükelleflerin, bu yıllara ilişkin olarak bu fıkrada belirtilen vergi incelemesi ve tarhiyata muhatap olmamaları için ilgili yıllarda vergiye esas alınan kurumlar vergisi matrahlarını da bu fıkranın (c) bendinde belirtilen tutarlardan az olmamak üzere (a) bendinde belirtilen şekilde artırmaları şarttır.

g) Gelir ve kurumlar vergisi mükelleflerinin bu fıkra hükmünden yararlanarak beyan ettikleri matrahları artırmaları hâlinde, daha önce tevkif yoluyla ödemiş oldukları vergiler, artırılan matrahlar üzerinden hesaplanan vergilerden mahsup edilmez.

ğ) Gelir ve kurumlar vergisi mükelleflerinin matrah artırımında buldukları yıllara ait zararların %50'si, 2018 ve izleyen yıllar kârlarından mahsup edilmez.

h) İstisna ve indirimler nedeniyle gelecek yıllarda matrahtan indirim konusu yapılabilecek tutarlar ile geçmiş yıl zararları bu fıkra hükmüne göre artırılan matrahlardan indirilemez.

ı) Matrah artırımında bulunan mükelleflerin yıllık gelir ve kurumlar vergisine mahsuben daha önce tevkif yoluyla ödemiş oldukları vergilerin iadesi ile ilgili taleplerine ilişkin inceleme ve tarhiyat hakkı saklıdır.

i) İşe başlama ve işi bırakma gibi nedenlerle kıst dönemde faaliyette bulunmuş mükellefler hakkında ilgili yıllar için belirlenen asgari matrahlar, faaliyette bulunulan ay sayısı (ay kesirleri tam ay olarak) dikkate alınarak hesaplanır.

j) Bu fıkranın (a) bendi kapsamında matrah artırımında bulunulan vergilendirme dönemlerine ilişkin olarak bu Kanunun yayımı tarihinden önce yapıлып kesinleşen tarhiyatlar, ilgili dönem beyanı ile birlikte dikkate alınır.

(2) Mükellefler, bu fıkroda belirtilen şartlar dâhilinde gelir (stopaj) veya kurumlar (stopaj) vergisini artırarak bu maddede belirtilen süre ve şekilde ödemeleri halinde, kendileri nezdinde söz konusu vergiyi ödemeyi kabul ettikleri yıllara ait vergilendirme dönemleri ile ilgili olarak artırıma konu ödemeler nedeniyle gelir (stopaj) veya kurumlar (stopaj) vergisi incelemesi ve tarhiyatı yapılmaz.

a) 193 sayılı Kanunun 94 üncü maddesinin birinci fıkrasının (1) numaralı bendi uyarınca hizmet erbabına ödenen ücretlerden vergi tevkifatı yapmaya mecbur olanlar, her bir vergilendirme dönemine ilişkin olarak verdikleri (ihtirazi kayıtla verilenler dâhil) muhtasar beyannamelerinde yer alan ücret ödemelerine ilişkin gayrisafi tutarların yıllık toplamı üzerinden 2013 yılı için %6, 2014 yılı için %5, 2015 yılı için %4, 2016 yılı için %3 ve 2017 yılı için %2 oranından az olmamak üzere hesaplanacak gelir vergisini, bu Kanunun yayımı tarihini izleyen üçüncü ayın sonuna kadar artırırlar.

b) Bu fıkranın (a) bendi kapsamında vergi artırımında bulunulan yıl içinde yer alan vergilendirme dönemlerine ilişkin olarak;

1) Verilmesi gereken muhtasar beyannamelerden, en az bir döneme ilişkin beyanname verilmiş olması hâlinde, beyan edilmiş ücret ödemelerine ilişkin gayrisafi tutar ortalaması alınmak suretiyle bir yıla iblağ edilerek, artırıma esas olmak üzere yıllık ücretler üzerinden gelir (stopaj) vergisi matrahı bulunur ve bu tutar üzerinden bu fıkranın (a) bendinde belirtilen oranlarda gelir vergisi hesaplanır.

2) Hiç beyanname verilmemiş olması hâlinde, her ay için hesaplanacak asgari gelir (stopaj) vergisine esas olmak üzere en az;

(aa) Bu Kanunun yayımı tarihinden önce ilgili yılda verilmiş olan aylık prim ve hizmet belgelerinde bildirilen ortalama işçi sayısı kadar işçi,

(bb) İlgili yılda aylık prim ve hizmet belgesinin hiç verilmemiş olması hâlinde, bu Kanunun yayımı tarihine kadar verilmiş olmak şartıyla izleyen vergilendirme dönemlerinde verilen ilk aylık prim ve hizmet belgesindeki işçi sayısı kadar işçi,

(cc) Bu Kanunun yayımı tarihine kadar aylık prim ve hizmet belgesinin hiç verilmemiş olması hâlinde en az iki işçi,

çalıştırıldığı kabul edilmek ve ilgili yılın son vergilendirme döneminde geçerli olan asgari ücretin brüt tutarı esas alınarak hesaplanan gelir (stopaj) vergisi matrahı üzerinden bu fıkranın (a) bendinde belirtilen oranlarda gelir vergisini ödemek suretiyle bu fıkradan yararlanılır.

c) 193 sayılı Kanunun 94 üncü maddesinin birinci fıkrasının (2), (3), (5), (11) ve (13) numaralı bentleri ile 13/6/2006 tarihli ve 5520 sayılı Kurumlar Vergisi Kanununun 15 inci maddesinin birinci fıkrasının (a) ve (b) bentleri ve 30 uncu maddesinin birinci fıkrasının (a) bendi uyarınca vergi tevkifatı yapmaya mecbur olanların, ilgili yıl içinde verdikleri (ihtirazi kayıtla verilenler dâhil) muhtasar beyannamelerinde (ilgili yıl içinde verilen muhtasar beyannamelerde beyan edilen tutarlar bir yıla iblağ edilmeksizin) yer alan söz konusu ödemelerine ilişkin gayrisafi tutarların yıllık toplamı üzerinden;

1) 193 sayılı Kanunun 94 üncü maddesinin birinci fıkrasının (2) ve (5) numaralı bentleri ile 5520 sayılı Kanunun 15 inci maddesinin birinci fıkrasının (b) bendinde yer alan ödemeler için

ayrı ayrı olmak üzere 2013 yılı için %6, 2014 yılı için %5, 2015 yılı için %4, 2016 yılı için %3 ve 2017 yılı için %2 oranından az olmamak üzere hesaplanacak vergiyi,

2) 193 sayılı Kanununun 94 üncü maddesinin birinci fıkrasının (3) numaralı bendi ile 5520 sayılı Kanununun 15 inci maddesinin birinci fıkrasının (a) ve 30 uncu maddesinin birinci fıkrasının (a) bentlerinde yer alan ödemeler için ayrı ayrı olmak üzere 2013 ila 2017 yılları için her bir yıl itibarıyla %1, 193 sayılı Kanununun 94 üncü maddesinin birinci fıkrasının (11) ve (13) numaralı bentlerinde yer alan ödemeler için ayrı ayrı olmak üzere ilgili yıllarda geçerli olan tevkifat oranının %25'i oranında hesaplanan vergiyi,

bu Kanunun yayımı tarihini izleyen üçüncü ayın sonuna kadar artırırlar.

ç) Bu fıkranın (c) bendi kapsamında matrah veya vergi artırımında bulunulan yıl içinde hiç muhtasar beyanname verilmemiş olması veya muhtasar beyanname verilmekle birlikte artırılması istenen ödeme türünün beyannameye bulunmaması hâlinde;

1) 193 sayılı Kanununun 94 üncü maddesinin birinci fıkrasının (2) numaralı bendinde yer alan ödemeler nedeniyle ilgili yıllar için bilanço esasına göre defter tutan gelir vergisi mükellefleri için belirlenmiş asgari gelir vergisi matrah tutarının %50'si esas alınarak belirlenen gelir (stopaj) vergisi matrahı üzerinden %15 oranında hesaplanan vergiyi,

2) 193 sayılı Kanununun 94 üncü maddesinin birinci fıkrasının (5) numaralı bendi ile 5520 sayılı Kanununun 15 inci maddesinin birinci fıkrasının (b) bendinde yer alan ödemeler nedeniyle ilgili yıllar için beyana tabi geliri sadece gayrimenkul sermaye iradından oluşan gelir vergisi mükellefleri için belirlenen asgari gelir vergisi matrah tutarı esas alınarak belirlenen gelir (stopaj) veya kurumlar (stopaj) vergisi matrahı üzerinden %15 oranında hesaplanan vergiyi,

3) 193 sayılı Kanununun 94 üncü maddesinin birinci fıkrasının (3) numaralı bendi ile 5520 sayılı Kanununun 15 inci maddesinin birinci fıkrasının (a) ve 30 uncu maddesinin birinci fıkrasının (a) bentlerinde yer alan ödemeler nedeniyle ilgili yıllar için bilanço esasına göre defter tutan mükellefler için belirlenmiş asgari gelir vergisi matrah tutarı esas alınarak belirlenen gelir (stopaj) veya kurumlar (stopaj) vergisi matrahı üzerinden %3, 193 sayılı Kanununun 94 üncü maddesinin birinci fıkrasının (11) numaralı bendinde yer alan ödemeler için %2, (13) numaralı bendinde yer alan ödemeler için de %5 oranında hesaplanan vergiyi,

ödemek suretiyle, bu maddeden yararlanılır.

d) Bu fıkra uyarınca artırımda bulunulması durumunda ayrıca gelir veya kurumlar vergisi matrah artırımında bulunulmuş olması şartı aranmaz.

e) Gelir (stopaj) veya kurumlar (stopaj) vergisi artırımında bulunmak isteyenlerin, yıl içinde işe başlamaları ya da işi bırakmaları hâlinde faaliyette bulunulan vergilendirme dönemleri için (ay kesirleri tam ay olarak dikkate alınmak suretiyle) bu fıkroda belirtilen esaslar çerçevesinde artırımda bulunulur.

f) Gelir (stopaj) veya kurumlar (stopaj) vergisi artırımında bulunulan yıl içinde yer alan vergilendirme dönemlerine ilişkin olarak bu Kanunun yayımı tarihinden önce yapılmış kesinleşen tarhiyatlar, ilgili dönem beyanı ile birlikte dikkate alınır.

g) Bu fıkra hükmüne göre artırıma esas ücret tutarı ile matrahlar, gelir veya kurumlar vergisi matrahlarının tespitinde gider veya maliyet unsuru olarak dikkate alınmaz.

ğ) Bu fıkra kapsamında artırımdan yararlanılarak hesaplanan gelir vergisine herhangi bir istisna ve indirim uygulanmaz.

(3) Mükellefler, bu fıkıradaki belirtilen şartlar dâhilinde katma deęer vergisini artırarak bu maddede belirtilen süre ve şekilde ödemeleri halinde, kendileri nezdinde söz konusu vergiyi ödemeyi kabul ettikleri yıllara ait vergilendirme dönemleri ile ilgili olarak katma deęer vergisi incelemesi ve tarhiyatı yapılmaz.

a) Katma deęer vergisi mükellefleri, her bir vergilendirme dönemine ilişkin olarak verdikleri beyannamelerindeki (ihtirazi kayıtlarla verilenler dâhil) hesaplanan katma deęer vergisinin yıllık toplamı üzerinden 2013 yılı için %3,5, 2014 yılı için %3, 2015 yılı için %2,5, 2016 yılı için %2 ve 2017 yılı için %1,5 oranından az olmamak üzere belirlenecek katma deęer vergisini, vergi artırımı olarak bu Kanunun yayımı tarihini izleyen üçüncü ayın sonuna kadar beyan ederler. 25/10/1984 tarihli ve 3065 sayılı Katma Deęer Vergisi Kanununun 11 inci maddesinin (1) numaralı fıkrasının (c) bendi ve geçici 17 nci maddesine göre tecil-terkin uygulamasından faydalanan mükellefler için artırıma esas tutarın belirlenmesinde, tecil edilen vergiler hesaplanan vergiden düşülmür.

b) Bir aylık vergilendirme dönemine tabi olan katma deęer vergisi mükelleflerince, artırımda bulunulmak istenilen yıl içindeki vergilendirme dönemleri ile ilgili olarak;

1) Verilmesi gereken katma deęer vergisi beyannamelerinden, en az üç döneme ait beyannamenin verilmiş olması hâlinde, bu yıla ait dönemlerden verilmiş olan beyannamelerdeki hesaplanan katma deęer vergisi tutarlarının ortalaması bir yıla iblaę edilerek, artırıma esas olmak üzere yıllık hesaplanan katma deęer vergisi tutarı bulunur ve bu tutar üzerinden bu fıkranın (a) bendinde belirtilen oranlara göre artırım tutarı hesaplanır.

2) Hiç beyanname verilmemiş ya da bir veya iki döneme ilişkin beyanname verilmiş olması hâlinde, ilgili yıl için gelir veya kurumlar vergisi matrah artırımında bulunmuş olması şartıyla artırılan matrah üzerinden %18 oranında katma deęer vergisi artırımında bulunmak suretiyle bu fıkıradan yararlanır. Bu durumda olan adi ortaklık, kollektif ve adi komandit ortaklıklarda ortakların tamamının gelir veya kurumlar vergisi yönünden matrah artırımında bulunmaları şarttır.

3) İlgili takvim yılı içindeki işlemlerin tamamının istisnalar kapsamındaki teslim ve hizmetlerden oluşması veya dięer nedenlerle hesaplanan katma deęer vergisi bulunmaması ile tecil-terkin uygulaması kapsamındaki teslimlerden oluşması hâlinde, ilgili yıl için gelir veya kurumlar vergisi matrah artırımında bulunmuş olması şartıyla artırılan matrah üzerinden %18 oranında katma deęer vergisi artırımında bulunmak suretiyle bu fıkıradan yararlanır. Şu kadar ki, ilgili takvim yılı içinde bu alt bentte belirtilen durumların yanı sıra vergiye tabi dięer işlemlerin de mevcudiyeti nedeniyle hesaplanan vergisi çıkan mükelleflerin bu fıkra hükmüne göre ödemeleri gereken katma deęer vergisi tutarı, yukarıda belirtildięi şekilde hesaplanacak %18 oranındaki katma deęer vergisi tutarından aşağı olamaz. Bu kapsama giren mükellefler, gelir veya kurumlar vergisi için matrah artırımında bulunmamaları hâlinde bu fıkra hükmünden yararlanamaz.

c) Vergilendirme dönemi üç aylık olan katma deęer vergisi mükelleflerinin, yıllık asgari artırım tutarı, hiç beyanname vermemiş olmaları hâlinde bu fıkranın (b) bendinin (2) numaralı alt bendinde belirtilen esaslar çerçevesinde, en az bir dönem için beyanname vermiş olmaları hâlinde ise aynı bendin (1) numaralı alt bendinde belirtilen esaslar çerçevesinde belirlenir.

ç) Katma deęer vergisi mükelleflerinin, artırıma esas alınan ilgili yılın vergilendirme dönemlerinin tamamı için artırımda bulunmaları zorunludur. Şu kadar ki, mükelleflerin artırımda bulunmak istedikleri yıl içinde işe başlamaları ya da işi bırakmaları hâlinde, faaliyetette

bulunulan vergilendirme dönemleri için bu fıkra belirtilen esaslar çerçevesinde artırımda bulunulur.

d) Mükelleflerin artırımda bulunmak istedikleri yıl içindeki vergilendirme dönemlerine ilişkin olarak bu Kanunun yayımı tarihinden önce yapıлып kesinleşen tarhiyatlar, ilgili dönem beyanı ile birlikte dikkate alınır.

e) Artırım talebinde bulunulan yılları izleyen dönemlerde yapılacak vergi incelemelerine ilişkin olarak artırım talebinde bulunulan dönemler için, sonraki dönemlere devreden katma değer vergisi yönünden ve artırım talebinde bulunulan dönemler için ihraç kaydıyla teslimlerden veya iade hakkı doğuran işlemlerden doğan terkin ve iade işlemleri ile ilgili inceleme ve tarhiyat hakkı saklıdır. Sonraki dönemlere devreden katma değer vergisi yönünden yapılan incelemelerde artırım talebinde bulunulan dönemler için tarhiyat önerilemez.

f) Bu fıkra hükmüne göre ödenen katma değer vergisi, gelir veya kurumlar vergisi matrahlarının tespitinde gider veya maliyet unsuru olarak nazara alınmaz, ödenmesi gereken katma değer vergilerinden indirilmez veya herhangi bir şekilde iade konusu yapılmaz.

(4) Bu maddenin birinci, ikinci ve üçüncü fıkralarına göre;

a) Matrah ve vergi artırımının bu Kanunun yayım tarihini izleyen üçüncü ayın sonuna kadar bu maddede öngörülen şekilde yapılması, hesaplanan veya artırılan gelir, kurumlar ve katma değer vergilerinin, peşin veya ilk taksiti bu Kanunun 9 uncu maddesinin birinci fıkrasının (b) bendinde belirtilen sürede başlamak üzere ikişer aylık dönemler halinde azami altı eşit taksitte bu Kanunda belirtilen süre ve şekilde ödenmesi şarttır. Bu vergilerin bu Kanunda belirtilen şekilde ödenmemesi hâlinde, 6183 sayılı Kanunun 51 inci maddesine göre gecikme zammıyla birlikte takip ve tahsiline devam olunur, ancak bu madde hükmünden yararlanılamaz.

b) Hesaplanarak veya artırılarak ödenen vergiler, gelir veya kurumlar vergisi matrahlarının tespitinde gider veya maliyet unsuru olarak kabul edilmez; indirim, mahsup ve iade konusu yapılmaz.

c) Artırılan matrahlar nedeniyle geçici vergi hesaplanmaz ve tahsil olunmaz.

ç) Matrah veya vergi artırımında bulunulması, 213 sayılı Kanunun defter ve belgelerin muhafaza ve ibrazına ilişkin hükümlerinin uygulanmasına engel teşkil etmez.

(5) Daha önce nezdinde vergi incelemesi yapılmış olan mükellefler, vergi incelemesi yapılan yıllar için de artırımda bulunabilirler.

(6) İdarenin, artırımda bulunulmayan yıllar veya dönemler için vergi incelemesi yapma hakkı saklıdır.

(7) Bu maddeye göre matrah veya vergi artırımında bulunulması, bu Kanunun yayımı tarihinden önce başlanılmış olan vergi incelemeleri ile takdir işlemlerine engel teşkil etmez. Ancak, artırımda bulunan mükellefler hakkında başlanılan vergi incelemeleri ve takdir işlemlerinin, bu maddenin birinci fıkrasının (i) bendi ve üçüncü fıkrasının (e) bendi hükümleri saklı kalmak kaydıyla, bu Kanunun yayımı tarihini izleyen ayın başından itibaren iki ay içerisinde sonuçlandırılmaması hâlinde, bu işlemlere devam edilmez. Bu süre içerisinde sonuçlandırılan vergi incelemeleri ile ilgili tarhiyat öncesi uzlaşma talepleri dikkate alınmaz. İnceleme veya takdir sonucu tarhiyata konu matrah veya vergi farkı tespit edilmesi hâlinde, inceleme raporları ile takdir komisyonu kararlarının vergi dairesi kayıtlarına intikal ettiği tarihten önce artırımda bulunulmuş olması şartıyla inceleme ve takdir sonucu bulunan fark, bu maddenin birinci, ikinci ve üçüncü fıkra hükümleri ile birlikte değerlendirilir. İnceleme ve

takdir işlemlerinin sonuçlandırılmasından maksat, inceleme raporları ve takdir komisyonu kararlarının vergi dairesi kayıtlarına intikal ettirilmesidir.

(8) Matrah veya vergi artırımı dolayısıyla mükelleflerce verilen yıllık, muhtasar ve katma değer vergisi beyannameleri ve diğer beyannameler için damga vergisi alınmaz.

(9) 213 sayılı Kanunun 359 uncu maddesinin (b) fıkrasındaki “defter, kayıt ve belgeleri yok edenler veya defter sahifelerini yok ederek yerine başka yapraklar koyanlar veya hiç yaprak koymayanlar veya belgelerin asıl veya suretlerini tamamen veya kısmen sahte olarak düzenleyenler” veya bu fiiller nedeniyle incelemesi devam edenler ile terör suçundan hüküm giyenler, bu maddenin yürürlüğe girdiği tarih itibarıyla haklarında terör örgütlerine veya Milli Güvenlik Kurulunca Devletin milli güvenliğine karşı faaliyette bulunduğuna karar verilen yapı, oluşum veya gruplara üyeliği, mensubiyeti veya iltisakı yahut bunlarla irtibatı olduğu gerekçesiyle adli makamlar, genel kolluk kuvvetleri veya Mali Suçları Araştırma Kurulu Başkanlığı tarafından yürütülen soruşturma ve kovuşturmalar kapsamında vergi incelemesi yapılması, terörün finansmanı suçu veya aklama suçu kapsamında inceleme ve araştırma yapılması talep edilenler, bu maddenin birinci, ikinci ve üçüncü fıkra hükümlerinden yararlanamazlar. Şu kadar ki 213 sayılı Kanunun 359 uncu maddesinin (b) fıkrasında yer alan defter, kayıt ve belgeleri yok etme veya defter sahifelerini yok ederek yerine başka yapraklar koyma veya hiç yaprak koymama veya belgelerin asıl veya suretlerini tamamen veya kısmen sahte olarak düzenleme fiillerinden hareketle yapılan vergi incelemesinin tamamlanması sonucu bu fiillerin varlığının tespit edilememesi durumunda, bu durumun tespitine ilişkin raporun mükelleflere tebliği tarihinden itibaren bir ay içerisinde yazılı başvuruları, matrah ve vergi artırımı sonucu hesaplanan vergileri, raporun tebliğini izleyen aydan başlamak üzere ikişer aylık dönemler halinde altı eşit taksitte ödemeleri ve maddede öngörülen diğer şartları yerine getirmeleri koşuluyla bu madde hükümlerinden yararlanırlar.

(10) Mükelleflerin bu maddeye göre matrah veya vergi artırımı yaptıkları dönemlere ilişkin olarak kanuni süresinde vermedikleri anlaşılın beyannameler nedeniyle 213 sayılı Kanunun usulsüzlük ve özel usulsüzlük cezalarına ilişkin hükümleri uygulanmaz.

(11) Bu madde hükümlerine göre matrah veya vergi artırımı ile ilgili olarak doğru beyan yapılmaması veya vergi hataları nedeniyle eksik tahakkuk eden vergiler, ilk taksit ödeme süresinin sonunda tahakkuk etmiş sayılır ve bu Kanunda açıklandığı şekilde tahsil edilir.

(12) Birinci fıkranın (ç) bendi kapsamında yapılacak değerlendirmede, her bir dönem için ayrı ayrı 10 Türk lirasına (bu tutar dâhil) kadar yapılan eksik ödemeler dikkate alınmaz.

(13) Bu maddenin birinci, ikinci ve üçüncü fıkra hükümlerinden yararlananlar hakkında 213 sayılı Kanunun 367 nci maddesi kapsamında yapılacak incelemeler saklıdır. Ancak, bu incelemeler sonucunda matrah veya vergi artırımında bulunulan dönemler ve vergiler için tarhiyat yapılmaz.

İşletme kayıtlarının düzeltilmesi

MADDE 6- (1) İşletmede mevcut olduğu hâlde kayıtlarda yer almayan emtia, makine, teçhizat ve demirbaşlar hakkında aşağıdaki hükümler uygulanır:

a) Gelir ve kurumlar vergisi mükellefleri (adi, kolektif ve adi komandit şirketler dâhil), işletmelerinde mevcut olduğu hâlde kayıtlarında yer almayan emtia, makine, teçhizat ve demirbaşları kendilerince veya bağlı oldukları meslek kuruluşunca tespit edilecek rayiç bedel ile bu Kanunun yayımı tarihini izleyen üçüncü ayın sonuna kadar bir envanter listesi ile vergi

dairelerine bildirmek suretiyle defterlerine kaydedebilirler. Bildirime dâhil edilen kıymetler için amortisman ayrılmaz.

b) Bilanço esasına göre defter tutan mükellefler, bu fıkranın (a) bendi hükümleri uyarınca aktiflerine kaydettikleri emtia için ayrı, makine, teçhizat ve demirbaşlar için ayrı olmak üzere özel karşılık hesabı açarlar. Emtia için ayrılan karşılık, ortaklara dağıtılması veya işletmenin tasfiye edilmesi hâlinde sermayenin unsuru sayılır ve vergilendirilmez. Makine, teçhizat ve demirbaşlar envantere kaydedilir ve ayrılan karşılık birikmiş amortisman addolunur. İşletme hesabı esasına göre defter tutan mükellefler ise söz konusu emtiayı defterlerinin gider kısmına satın alınan mal olarak kaydederler.

c) Bu fıkranın (a) bendi uyarınca beyan edilen; genel orana tabi makine, teçhizat, demirbaş ve emtiaların bedeli üzerinden %10 oranı, indirimli orana tabi diğer makine, teçhizat, demirbaş ve emtiaların bedeli üzerinden tabi olduğu oranların yarısı esas alınarak katma değer vergisi hesaplanır ve ayrı bir beyanname ile sorumlu sıfatıyla beyan edilerek, beyanname verme süresi içinde ödenir. Makine, teçhizat ve demirbaşlar üzerinden ödenen bu vergi, hesaplanan katma değer vergisinden indirilemez. Emtia üzerinden ödenen vergi genel esaslara göre indirilir. Bu emtia, makine, teçhizat ve demirbaşlar için 3065 sayılı Kanunun 9 uncu maddesinin (2) numaralı fıkrası hükmü uygulanmaz.

ç) Bu fıkranın (a) bendi kapsamında bildirilen kıymetlerin satılması hâlinde satış bedeli, bunların deftere kaydedilen değerinden düşük olamaz.

d) Özel tüketim vergisi konusuna giren malları bu fıkranın (a) bendi kapsamında beyan eden ve alış belgelerini ibraz edemeyen mükelleflerin, bu malların beyan tarihindeki miktarı ve emsal bedeli üzerinden geçerli olan özel tüketim vergisini, bu fıkranın (c) bendinde belirtilen beyanname verme süresi içinde ayrı bir beyanname ile beyan ederek aynı süre içinde ödemeleri hâlinde bu mallar bakımından 6/6/2002 tarihli ve 4760 sayılı Özel Tüketim Vergisi Kanununun 4 üncü maddesinin (3) numaralı fıkrası hükmü uygulanmaz. Bu şekilde beyan edilerek ödenen özel tüketim vergisi için vergi cezası kesilmez.

e) Bu fıkra hükmünün uygulanmasına ilişkin olarak geçmişe yönelik vergi cezası uygulanmaz.

(2) Kayıtlarda yer aldığı hâlde işletmede bulunmayan mallar hakkında aşağıdaki hükümler uygulanır:

a) Gelir ve kurumlar vergisi mükellefleri (adi, kollektif ve adi komandit şirketler dâhil), kayıtlarında yer aldığı hâlde işletmelerinde mevcut olmayan emtialarını, bu Kanunun yayımı tarihini izleyen üçüncü ayın sonuna kadar, aynı nev'iden emtialara ilişkin cari yıl kayıtlarına göre tespit edilen gayrisafi kâr oranını dikkate alarak fatura düzenlemek ve her türlü vergisel yükümlülüklerini yerine getirmek suretiyle kayıt ve beyanlarına intikal ettirebilirler. Gayrisafi kâr oranının cari yıl kayıtlarına göre tespit edilemediği hallerde, mükellefin bağlı olduğu meslek odalarının belirleyeceği oranlar esas alınır. Bu hükme göre ödenmesi gereken katma değer vergisi, ilk taksiti beyanname verme süresi içinde, izleyen taksitler beyanname verme süresini takip eden ikinci ve dördüncü ayda olmak üzere üç eşit taksitte ödenir.

b) Eczaneler, stoklarında kaydi olarak yer aldığı hâlde fiilen bulunmayan ilaçları, bu Kanunun yayımı tarihini izleyen üçüncü ayın sonuna kadar maliyet bedeli üzerinden fatura düzenlemek suretiyle kayıtlarından çıkarabilirler. Bu suretle kayıtlardan çıkarılan ilaçların maliyet bedeli üzerinden %4 oranında hesaplanan katma değer vergisi ayrı bir beyanname ile

beyan edilerek beyanname verme süresi içinde ödenir. Ödenen bu vergi, hesaplanan katma değer vergisinden indirilemez, gelir ve kurumlar vergisi matrahının tespitinde gider olarak dikkate alınmaz.

c) Bu fıkra hükmünün uygulanmasına ilişkin olarak geçmişe yönelik vergi cezası ve gecikme faizi uygulanmaz.

(3) Kayıtlarda yer aldığı hâlde işletmede bulunmayan kasa mevcudu ve ortaklardan alacaklar ile bunlarla ilgili diğer işlemler hakkında aşağıdaki hükümler uygulanır:

a) Bilanço esasına göre defter tutan kurumlar vergisi mükellefleri, 31/12/2017 tarihi itibarıyla düzenledikleri bilançolarında görülmekle birlikte işletmelerinde bulunmayan kasa mevcutları ve işletmenin esas faaliyet konusu dışındaki işlemleri dolayısıyla (ödünç verme ve benzer nedenlerle ortaya çıkan) ortaklarından alacaklı bulunduğu tutarlar ile ortaklara borçlu bulunduğu tutarlar arasındaki net alacak tutarları ile bunlarla ilgili diğer hesaplarda yer alan işlemlerini bu Kanunun yayımı tarihini izleyen üçüncü ayın sonuna kadar vergi dairelerine beyan etmek suretiyle kayıtlarını düzeltebilirler.

b) Bu fıkranın (a) bendi kapsamında beyan edilen tutarlar üzerinden %3 oranında hesaplanan vergi, beyanname verme süresi içinde ödenir.

c) Bu fıkra kapsamında ödenen vergiler, gelir veya kurumlar vergisinden mahsup edilmez; beyan edilen tutarlar ve ödenen vergiler, kurumlar vergisi matrahının tespitinde gider olarak kabul edilmez. Bu fıkra uyarınca beyan edilen tutarlar nedeniyle ilave bir tarhiyat yapılmaz. Bu fıkra kapsamında beyanda bulunan kurumlar vergisi mükelleflerinin bu beyanları nedeniyle 2018 yılı geçici vergi beyannamelerinde düzeltme gerektiği takdirde, düzeltme işlemleri bu fıkrada öngörülen beyanname verme süresi içinde yapılır ve düzeltme işlemleri nedeniyle herhangi bir ceza veya faiz aranmaz.

(4) Maliye Bakanlığı, bu maddenin uygulanması ile ilgili olarak yılı içerisinde ödenmesi gereken vergilerin ödeme sürelerinde değişiklik yapmaya, 213 sayılı Kanun hükümlerine göre bildirimde bulunma zorunluluğu getirmeye ve uygulamaya ilişkin diğer usul ve esasları belirlemeye yetkilidir.

Kesinleşmiş Sosyal Güvenlik Kurumu alacakları

MADDE 7- (1) 2018 yılı Mart ayı ve önceki aylara ilişkin olup bu Kanunun yayımı tarihinden önce tahakkuk ettiği hâlde bu Kanunun yayımı tarihi itibarıyla ödenmemiş olan;

a) 5510 sayılı Kanunun 4 üncü maddesinin birinci fıkrasının (a), (b) ve (c) bentleri kapsamındaki sigortalılık statülerinden kaynaklanan; sigorta primi, emeklilik keseneği ve kurum karşılığı, işsizlik sigortası primi, sosyal güvenlik destek primi,

b) Bu Kanuna göre yapılan başvuru tarihi itibarıyla ilgili mevzuatına göre ödenmesi imkânı ortadan kalkmamış isteğe bağlı sigorta primi ve topluluk sigortası primi,

c) Sosyal Güvenlik Kurumu tarafından ilgili kanunları gereğince takip edilen damga vergisi, özel işlem vergisi ve eğitime katkı payı,

asılları ile bu alacaklara ödeme sürelerinin bittiği tarihlerden bu Kanunun yayımı tarihine kadar geçen süre için Yİ-ÜFE aylık değişim oranları esas alınarak hesaplanacak tutarın, bu Kanunda belirtilen süre ve şekilde ödenmesi hâlinde, bu alacaklara uygulanan gecikme cezası ve gecikme zammı gibi fer'i alacakların tamamının tahsilinden vazgeçilir.

(2) 31/3/2018 tarihine kadar (bu tarih dâhil) bitirilmiş özel nitelikteki inşaatlar ile ihale konusu işlere ilişkin olup bu Kanunun yayımı tarihinden önce Kurumca resen tahakkuk ettirilerek işverene tebliğ edildiği hâlde bu Kanunun yayımı tarihi itibarıyla ödenmemiş olan; özel nitelikteki inşaatlar ile ihale konusu işlere ilişkin yapılan ön değerlendirme, araştırma veya tespitler sonucunda bulunan eksik işçilik tutarı üzerinden hesaplanan sigorta primi asılları ile bu alacaklara gecikme cezası ve gecikme zammı hesaplanan sürenin başlangıç tarihinden bu Kanunun yayımı tarihine kadar geçen süre için Yİ-ÜFE aylık değişim oranları esas alınarak hesaplanacak tutarın, bu Kanunda belirtilen süre ve şekilde ödenmesi hâlinde, bu alacaklara uygulanan gecikme cezası ve gecikme zammı gibi fer'i alacakların tamamının tahsilinden vazgeçilir.

(3) 31/3/2018 tarihinden önce (bu tarih dâhil) yapılan tespitlere ilişkin olup bu Kanunun yayımı tarihinden önce kesinleştiği hâlde bu Kanunun yayımı tarihi itibarıyla ödenmemiş olan idari para cezası asıllarının %50'si ile bu tutara ödeme sürelerinin bittiği tarihlerden bu Kanunun yayımı tarihine kadar geçen süre için Yİ-ÜFE aylık değişim oranları esas alınarak hesaplanacak tutarın, bu Kanunda belirtilen süre ve şekilde ödenmesi hâlinde, idari para cezası asıllarının kalan %50'si ile idari para cezasına uygulanan gecikme cezası ve gecikme zammı gibi fer'i alacaklarının tamamının tahsilinden vazgeçilir.

(4) Bu madde kapsamına giren alacakların; asıllarının bu Kanunun yayımı tarihinden önce ödenmiş olmasına rağmen, fer'ilerinin bu Kanunun yayımı tarihi itibarıyla ödenmemiş olduğu durumlarda, aslı ödenmiş fer'i alacağın %40'ının bu Kanunda belirtilen süre ve şekilde ödenmesi hâlinde, kalan %60'ının tahsilinden vazgeçilir.

(5) 5510 sayılı Kanunun 4 üncü maddesinin birinci fıkrasının (b) bendi kapsamındaki sigortalılar ile ek 5 ve ek 6 ncı maddeleri kapsamında sigortalı olanların, bu madde kapsamındaki borçlarını yapılandırılmaları hâlinde, yapılandırılan borç haricinde altmış günden fazla prim ve prime ilişkin borçlarının bulunmaması veya altmış günden fazla prim ve prime ilişkin borçları bulunmakla birlikte bu borçlarını ilgili kanunlara göre taksitlendirmiş veya yapılandırmış olup ödeme yükümlülüklerini de yerine getiriyor olmaları ve bu maddeye göre yapılandırılan borçlarının ilk taksitini ödemeleri kaydıyla genel sağlık sigortasından yararlanmaya başlatılır.

(6) 5510 sayılı Kanunun 60 ıncı maddesinin birinci fıkrasının (g) bendi kapsamında genel sağlık sigortası tescili yapılmış olup da gelir testine hiç başvurmayanlardan bu maddenin yayımı tarihinden 30/11/2018 tarihine kadar gelir testine başvuran kişilerin genel sağlık sigortası primleri, gelir testi sonucuna göre ilk tescil başlangıç tarihinden itibaren tahakkuk ettirilir.

(7) 2018 yılı Nisan ayı ve önceki aylara ilişkin olup bu Kanunun yayımı tarihinden önce 5510 sayılı Kanunun 60 ıncı maddesinin birinci fıkrasının (g) bendi kapsamında tahakkuk ettiği hâlde ödenmemiş olan prim borçlarının 31/12/2018 tarihine kadar ödenmesi halinde gecikme cezası ve gecikme zammı gibi fer'i alacakların tamamının tahsilinden vazgeçilir. Bu Kanunun yayımı tarihinden önce 5510 sayılı Kanunun 60 ıncı maddesinin birinci fıkrasının (g) bendi kapsamındaki sigortalılık statüsünden kaynaklanan prim borcu bulunanlar anılan Kanunun 67 nci maddesinde belirtilen şartları taşımaları halinde, bu Kanunun yayımı tarihinden önceki döneme ait prim borçları dikkate alınmaksızın Kanunun yayımı tarihinden itibaren 31/12/2018 tarihine kadar sağlık hizmetlerinden ve diğer haklardan yararlandırılır. Bu Kanunun yayımı tarihine kadar ödenmiş olan 5510 sayılı Kanunun 60 ıncı maddesinin birinci fıkrasının (g) bendi

kapsamındaki genel sađlık sigortası primleri ile gecikme cezası ve gecikme zammı tutarları iade ve mahsup edilmez.

(8) Köy ve mahalle muhtarları, kendi adına ve hesabına bağımsız çalışanlar ile tarımda kendi adına ve hesabına bağımsız çalışanlardan, 5510 sayılı Kanuna, 2/9/1971 tarihli ve 1479 sayılı Esnaf ve Sanatkarlar ve Diğer Bağımsız Çalışanlar Sosyal Sigortalar Kurumu Kanunu mülga hükümlerine ve mülga 17/10/1983 tarihli ve 2926 sayılı Tarımda Kendi Adına ve Hesabına Çalışanlar Sosyal Sigortalar Kanununa göre tescilleri yapıldığı hâlde prim borçları nedeniyle daha önceki ilgili kanunları uyarınca sigortalılık süreleri durdurulmuş olanlardan bu Kanunun yayımı tarihi itibarıyla ihya edilmemiş olanların kendileri veya hak sahipleri, bu Kanunun yayımı tarihini takip eden ay başından itibaren iki ay içinde Kuruma müracaat ederek, durdurulan sigortalılık süreleri için ödeyecekleri prim tutarının, sigortalılık süreleri durdurulmamış gibi değerlendirilerek bu maddenin birinci fıkrası hükümlerine göre hesaplanmasını talep edebilirler. Hesaplanan borcun tamamının ilk taksit ödeme süresi içinde ödenmesi hâlinde durdurulan süreler sigortalılık süresi olarak değerlendirilir. Hesaplanan borcun tamamının ilk taksit ödeme süresi içinde ödenmemesi hâlinde ihya işlemi geçerli sayılmaz ve bu fıkra kapsamında ödenmiş olan tutarlar ilgilinin başkaca prim borcunun bulunmaması kaydıyla faizsiz olarak iade edilir. Bu fıkra hükümlerinin uygulanmasında bu Kanunun 9 uncu maddesinin üçüncü fıkrasının (a) ve (b) bentleri hükümleri uygulanmaz.

Ön değerlendirme, araştırma veya tespit aşamasında olan eksik işçilik prim tutarları ile kesinleşmemiş idari para cezaları

MADDE 8- (1) 31/3/2018 tarihine kadar (bu tarih dâhil) bitirilmiş özel nitelikteki inşaatlar ile ihale konusu işlere ilişkin olup, bu Kanun hükümlerinden yararlanmak için bu Kanunun yayımı tarihini izleyen ikinci ayın sonuna kadar başvurulduğu hâlde bu sürenin sonuna kadar Kurumca resen tahakkuk ettirilerek işverene tebliğ edilememiş olan ön değerlendirme, araştırma veya tespit sonucunda bulunan eksik işçilik tutarı üzerinden hesaplanan sigorta primi asılları ile bu alacaklara ilişkin gecikme cezası ve gecikme zammı hesaplanan sürenin başlangıç tarihinden bu Kanunun yayımı tarihine kadar geçen süre için Yİ-ÜFE aylık değişim oranları esas alınarak hesaplanacak tutarın, ilk taksit bu Kanuna göre hesaplanan tutarın işverene tebliğ edildiği tarihi izleyen ikinci aydan başlamak üzere, bu Kanunda belirtilen süre ve şekilde ödenmesi hâlinde, bu alacaklara uygulanan gecikme cezası ve gecikme zammı gibi fer'i alacakların tamamının tahsilinden vazgeçilir. Şu kadar ki bu Kanunun yayımı tarihini izleyen ikinci ayın sonuna kadar resen tahakkuk ettirilerek işverene tebliğ edilen eksik işçilik tutarları üzerinden hesaplanan sigorta prim tutarları, bu Kanunun 7 nci maddesinin ikinci fıkrasında belirtilen alacaklar için öngörülen süre ve şekilde ödenir.

(2) 31/3/2018 tarihinden önce (bu tarih dâhil) yapılan tespitlere ilişkin olup bu Kanunun yayımı tarihinden önce tebliğ edilen ve bu tarih itibarıyla (bu tarih dâhil) kesinleşmemiş bulunan ve Kanunun yayımı tarihi itibarıyla ödenmemiş olan idari para cezası asıllarının %50'si ile bu tutara ödeme sürelerinin bittiği tarihlerden bu Kanunun yayımı tarihine kadar geçen süre için Yİ-ÜFE aylık değişim oranları esas alınarak hesaplanacak tutarın, bu Kanunda belirtilen süre ve şekilde ödenmesi hâlinde, idari para cezası asıllarının kalan %50'si ile idari para cezasına uygulanan gecikme cezası ve gecikme zammı gibi fer'i alacaklarının tamamının tahsilinden vazgeçilir.

(3) 31/3/2018 tarihinden önce (bu tarih dâhil) yapılmış tespitlere ilişkin idari para cezalarından bu Kanunun yayımı tarihinden sonra tebliğ edilenler için ilgililerce tebliğ

tarihinden itibaren otuz gün içerisinde yazılı başvuruda bulunularak idari para cezasının %50'sinin, ilk taksiti tebligatı izleyen aydan başlamak üzere ikişer aylık dönemler hâlinde altı eşit taksitte ödenmesi şartıyla idari para cezasının kalan %50'sinin tahsilinden vazgeçilir. Şu kadar ki bu Kanunun 9 uncu maddesinin birinci fıkrasının (a) bendinde belirtilen süre içinde tebliğ edilen cezalar için bu madde hükümünden yararlanmak isteyenlerin anılan bentte belirtilen süre içerisinde, başvuru süresi otuz günden az kalmış ise otuz gün içinde başvuruda bulunmaları ve madde kapsamında ödenecek tutarların ilk taksitini 9 uncu maddenin birinci fıkrasının (b) bendinde belirtilen sürede, izleyen taksitleri ikişer aylık dönemler halinde altı eşit taksitte ödemeleri şartıyla maddeden yararlanılır.

(4) Bu Kanunun 1 inci maddesinin birinci fıkrasının (e) bendi kapsamındaki alacaklardan bu Kanunun 9 uncu maddesinin birinci fıkrasının (b) bendinde belirtilen ilk taksit ödeme süresinin sonuna kadar tahakkuk edenler de bu Kanunun 7 nci maddesine göre yapılandırılır.

(5) Bu madde ile 7 nci madde hükümlerinden yararlanmak isteyen borçluların, bu maddelerde belirtilen şartların yanı sıra dava açmamaları, açılmış davalardan vazgeçmeleri ve kanun yollarına başvurmamaları şarttır.

(6) Bu madde ile 7 nci madde hükümlerinden yararlanmak üzere başvuruda bulunan borçlular, taksit ödeme süresince tahakkuk eden sigorta primlerini çok zor durum olmaksızın bir takvim yılında ikiden fazla vadesinde ödememeleri ya da eksik ödemeleri hâlinde, belirtilen madde hükümlerine göre yapılandırılan borçlarına ilişkin kalan taksitlerini ödeme haklarını kaybederler.

Ortak hükümler

MADDE 9- (1) Bu Kanunun ilgili maddelerindeki başvuru ve ödeme süresine ilişkin hükümler saklı kalmak kaydıyla bu Kanun hükümlerinden yararlanmak isteyen borçluların;

a) Bu Kanunun yayımı tarihini izleyen ikinci ayın sonuna kadar ilgili idareye başvuruda bulunmaları,

b) Maliye Bakanlığına, Gümrük ve Ticaret Bakanlığına, il özel idarelerine, belediyelere ve YİKOB'lara bağlı tahsil dairelerine ödenecek tutarların ilk taksitini bu Kanunun yayımı tarihini izleyen dördüncü aydan, Sosyal Güvenlik Kurumuna bağlı tahsil dairelerine ödenecek tutarların ise ilk taksiti bu Kanunun yayımı tarihini izleyen üçüncü aydan başlamak üzere ikişer aylık dönemler hâlinde azami on sekiz eşit taksitte ödemeleri,

şarttır.

(2) Bu Kanuna göre ödenecek taksitlerin ödeme süresinin son gününün resmî tatile rastlaması hâlinde süre, tatili izleyen ilk iş günü mesai saati sonunda biter.

(3) Bu Kanun hükümlerine göre hesaplanan tutarlar peşin veya taksitler hâlinde ödenebilir.

a) Hesaplanan tutarların tamamının ilk taksit ödeme süresi içerisinde peşin olarak ödenmesi hâlinde katsayı uygulanmaz ve,

1) Fer'i alacaklar yerine Yİ-ÜFE aylık değişim oranları esas alınarak hesaplanacak tutarların (bu Kanunun 4 üncü maddesine göre fer'i alacaklar yerine Yİ-ÜFE aylık değişim oranları esas alınarak hesaplanacak tutar ile birlikte hesaplanan gecikme faizi dâhil) %90'ının tahsilinden vazgeçilir.

2) Bu Kanunun 1 inci maddesinin birinci fıkrasının (b) bendi kapsamında olan ve bu Kanun kapsamında yapılandırılan idari para cezalarından %25 indirim yapılır.

3) Yapılandırılan alacağın sadece fer'i alacaktan ibaret olması hâlinde fer'i alacak yerine Yİ-ÜFE aylık değişim oranları esas alınarak hesaplanacak tutardan (bu Kanunun 7 nci maddesinin dördüncü fıkrası kapsamındaki alacaklar hariç) %50 indirim yapılır.

b) Hesaplanan tutarların tamamının ilk iki taksit ödeme süresi içinde ödenmesi hâlinde katsayı uygulanmaz ve,

1) Fer'i alacaklar yerine Yİ-ÜFE aylık değişim oranları esas alınarak hesaplanacak tutarlar (bu Kanunun 4 üncü maddesine göre fer'i alacaklar yerine Yİ-ÜFE aylık değişim oranları esas alınarak hesaplanacak tutar ile birlikte hesaplanan gecikme faizi dâhil) üzerinden %50 indirim yapılır.

2) Bu Kanunun 1 inci maddesinin birinci fıkrasının (b) bendi kapsamında olan ve bu Kanun kapsamında yapılandırılan idari para cezalarından %12,5 indirim yapılır.

3) Yapılandırılan alacağın sadece fer'i alacaktan ibaret olması hâlinde fer'i alacak yerine Yİ-ÜFE aylık değişim oranları esas alınarak hesaplanacak tutardan (bu Kanunun 7 nci maddesinin dördüncü fıkrası kapsamındaki alacaklar hariç) %25 indirim yapılır.

c) Hesaplanan tutarların taksitle ödenmek istenmesi hâlinde, ilgili maddelerde yer alan hükümler saklı kalmak şartıyla borçluların başvuru sırasında altı, dokuz, on iki veya on sekiz eşit taksitte ödeme seçeneklerinden birini tercih etmeleri şarttır. Tercih edilen taksit süresinden daha uzun bir sürede ödeme yapılamaz.

ç) Hesaplanan tutarların taksitle yapılacak ödemelerinde ilgili maddelere göre belirlenen tutar;

1) Altı eşit taksit için (1,045),

2) Dokuz eşit taksit için (1,083),

3) On iki eşit taksit için (1,105),

4) On sekiz eşit taksit için (1,15),

katsayısı ile çarpılır ve bulunan tutar taksit sayısına bölünmek suretiyle ikişer aylık dönemler hâlinde ödenecek taksit tutarı hesaplanır. Bu Kanun hükümlerinden yararlanmak üzere başvuruda bulunan borçlulara tercih ettikleri taksit süresine uygun ödeme planı verilir. Ancak, tercih edilen süreden daha kısa sürede ödeme yapılması hâlinde ödenecek tutar ilgili katsayıya göre düzeltilir.

d) Bu Kanun kapsamında ödenmesi gereken tutarlar; il özel idareleri ve bunlara bağlı kamu tüzel kişiliğini haiz kuruluşlar ile Spor Genel Müdürlüğü, Türkiye Futbol Federasyonu ve bağımsız spor federasyonlarına tescil edilmiş olan ve Türkiye'de sportif alanda faaliyette bulunan spor kulüplerince ikişer aylık dönemler hâlinde azami otuz altı eşit taksitte ödenebilir. Bu takdirde bu fıkra hükmüne göre hesaplanacak katsayı yirmi dört eşit taksit için (1,194), otuz eşit taksit için (1,238), otuz altı eşit taksit için (1,318) olarak uygulanır.

e) Bu Kanun kapsamında belediyeler ve bunlara bağlı kamu tüzel kişiliğini haiz kuruluşlarca ödenmesi gereken tutarlar, belediyelerin genel bütçe vergi gelirleri tahsilat toplamı üzerinden ayrılan paylarından, 2/7/2008 tarihli ve 5779 sayılı İl Özel İdarelerine ve Belediyelere Genel Bütçe Vergi Gelirlerinden Pay Verilmesi Hakkında Kanunun 7 nci maddesinin dördüncü fıkrasındaki %40 oranı dikkate alınmaksızın aylık dönemler halinde azami yüz kırk dört eşit taksitte tahsil edilir. Ancak, bu kapsamda yapılacak kesinti tutarı her hâl ve takdirde bu idareler

adına genel bütçe vergi gelirleri tahsilat toplamı üzerinden ayrılan payların aylık tutarının %50'sini aşamaz.

1) Taksitle yapılacak ödemelerde belirlenen tutar;

(aa) Altı eşit taksit için (1,032),

(bb) Dokuz eşit taksit için (1,053),

(cc) On iki eşit taksit için (1,064),

(çç) On sekiz eşit taksit için (1,086),

(dd) Yirmi dört eşit taksit için (1,109),

(ee) Otuz altı eşit taksit için (1,19),

(ff) Kırk sekiz eşit taksit için (1,247),

(gg) Altmış eşit taksit için (1,304),

(ğğ) Yetmiş iki eşit taksit için (1,361),

(hh) Yüz kırk dört eşit taksit için (1,703),

katsayısı ile çarpılır ve bulunan tutar taksit sayısına bölünmek suretiyle aylık dönemler hâlinde tahsil edilecek taksit tutarı hesaplanır.

2) 5779 sayılı Kanuna göre yapılacak kesintilerin Bakanlar Kurulunca durdurulması hâlinde aylık taksitlerin ödeme süreleri kesinti yapılmayan aylar için de durdurulur ve taksit ödemeleri yönünden bu Kanun hükümlerine göre ihlal nedeni sayılmaz. Bu taksitler, taksit ödeme süresinin sonundan itibaren ayrıca bir katsayı ve geç ödeme zammı uygulanmaksızın aylık dönemler itibarıyla paylardan kesinti suretiyle tahsil edilir. Taksit tutarlarının, bu bent kapsamındaki borçluların genel bütçe paylarından daha yüksek olması hâlinde ise eksik tutarlar borçlularca taksit ödeme süresini takip eden ay sonuna kadar geç ödeme zammı uygulanmaksızın ödenir.

(4) Maliye Bakanlığı ve Sosyal Güvenlik Kurumuna bağlı tahsil dairelerine bu Kanun kapsamında ödenecek olan alacakların 6183 sayılı Kanununun 41 inci maddesine göre kredi kartı kullanılmak suretiyle ödenmesi uygun görüldüğü takdirde, ödemeye aracılık yapan bankalarca, kart kullanıcılarına kredi kartı işlemine konu borç tutarının, taksitler hâlinde yansıtılması ve taksit ödeme aylarında hesaplarına borç kaydedilmesi koşuluyla, bu ödemeler için ödeme tarihi olarak kredi kartının kullanıldığı gün esas alınır ve borçluya tahsilatın yapıldığını gösteren makbuz verilir. Bu şekilde tahsil edilen tutarların bankalarca Hazine veya Sosyal Güvenlik Kurumu hesaplarına aktarılmasına ilişkin 6183 sayılı Kanununun 41 inci maddesinde belirlenen süre, taksit aylarının son gününü izleyen günden itibaren hesaplanır. Taksitlerin kredi kartı kullanılmak suretiyle ödenmesi bu madde hükmüne göre katsayı uygulanmasına engel teşkil etmez.

(5) Maliye Bakanlığına bağlı tahsil dairelerine ödenmesi gereken amme alacaklarına uygulanmak üzere, bu Kanun hükümlerinden yararlanmak için başvuruda bulunan ve ödenecek tutarları ilgili vergi mevzuatı gereği iade alacağından kendi borçlarına mahsuben ödemek isteyen mükelleflerin, bu taleplerinin yerine getirilebilmesi için başvuru ve/veya taksit süresi içinde ilgili mevzuatın öngördüğü bilgi ve belgeleri tam ve eksiksiz olarak ibraz etmeleri şarttır. Bu takdirde, ilgili mevzuatın mükellefin mahsup talebine esas aldığı tarih itibarıyla bu Kanuna göre ödenecek tutara mahsup işlemleri yapılır; mahsup talebine konu tutardan daha az tutarda mahsubun yapılması hâlinde, mahsuben ödeme suretiyle tahsil edilemeyen tutar için borçluya

bildirimde bulunularak eksik ödenen tutarın bir ay içerisinde ödenmesi istenir. Bu süre içerisinde eksik ödenen tutarın, ödenmesi gerektiği tarihten öndendiği tarihe kadar gecikilen her ay ve kesri için 6183 sayılı Kanunun 51 inci maddesine göre belirlenen gecikme zammı oranında hesaplanacak geç ödeme zammı ile birlikte ödenmesi hâlinde eksik ödenen tutar için bu Kanun hükümleri ihlal edilmiş sayılmaz.

(6) Bu Kanuna göre ödenmesi gereken taksitlerin ilk ikisinin süresinde ve tam ödenmesi koşuluyla, kalan taksitlerden; bir takvim yılında iki veya daha az taksitin, süresinde ödenmemesi veya eksik ödenmesi hâlinde, ödenmeyen veya eksik ödenen taksit tutarlarının son taksiti (peşin ödeme seçeneğinin tercih edilmesi hâlinde ilk taksiti) izleyen ayın sonuna kadar, gecikilen her ay ve kesri için 6183 sayılı Kanunun 51 inci maddesine göre belirlenen gecikme zammı oranında hesaplanacak geç ödeme zammı ile birlikte ödenmesi şartıyla bu Kanun hükümlerinden yararlanılır. İlk iki taksitin süresinde tam ödenmemesi ya da süresinde ödenmeyen veya eksik ödenen diğer taksitlerin belirtilen şekilde de ödenmemesi veya bir takvim yılında ikiden fazla taksitin süresinde ödenmemesi veya eksik ödenmesi hâlinde matrah ve vergi artırımına ilişkin hükümler saklı kalmak kaydıyla bu Kanun hükümlerinden yararlanma hakkı kaybedilir. Bu hüküm her bir madde ve alacaklı idareler açısından taksitlendirilen alacaklar için ayrı ayrı uygulanır.

(7) Bu Kanunun 3 üncü maddesinin dokuzuncu fıkrası ve 8 inci maddesinin altıncı fıkrasında, vadesinde ödenmesi öngörülen alacakların veya taksit tutarının %10'unu aşmamak şartıyla 10 Türk lirasına (bu tutar dâhil) kadar yapılmış eksik ödemeler için bu Kanun hükümleri ihlal edilmiş sayılmaz.

(8) Bu Kanun kapsamına giren alacakların altıncı fıkrada belirtilen şekilde tamamen ödenmemiş olması hâlinde, bu Kanunun 3 üncü maddesinin dokuzuncu fıkrası ve 8 inci maddesinin altıncı fıkrası hükümleri saklı kalmak kaydıyla borçlular, ödedikleri tutarlar kadar bu Kanun hükümlerinden yararlanırlar.

(9) Bu Kanun kapsamına giren alacakların, bu Kanunun yayımı tarihinden önce 6183 sayılı Kanun ve diğer kanunlar uyarınca tecil edilip de tecil şartlarına uygun olarak ödenmekte olanlarından, kalan taksit tutarları için borçlular, talep etmeleri hâlinde bu Kanun hükümlerinden yararlanabilirler. Bu takdirde tecil şartlarına uygun olarak ödenen taksit tutarları için tecil hükümleri geçerli sayılır. Bu şekilde ödenmiş taksit tutarlarına tecil tarihi ile ödeme tarihi arasında geçen süre için sadece ilgili kanunda öngörülen faiz uygulanır. Kalan taksit tutarları vadesinde ödenmemiş alacak kabul edilir ve bu alacaklar hakkında bu Kanun hükümleri uygulanır.

(10) Bu Kanun hükümleri;

a) 5393 sayılı Kanunun geçici 5 inci maddesi, 10/7/2004 tarihli ve 5216 sayılı Büyükşehir Belediyesi Kanununun geçici 3 üncü maddesi kapsamında uzlaşılan alacaklar ile 10/9/2014 tarihli ve 6552 sayılı İş Kanunu ile Bazı Kanun ve Kanun Hükmünde Kararnamelerde Değişiklik Yapılması ile Bazı Alacakların Yeniden Yapılandırılmasına Dair Kanunun geçici 2 nci maddesinin birinci fıkrası kapsamında yapılandırılan alacaklar,

b) 6552 sayılı Kanun, 3/8/2016 tarihli ve 6736 sayılı Bazı Alacakların Yeniden Yapılandırılmasına İlişkin Kanun, 18/5/2017 tarihli ve 7020 sayılı Bazı Alacakların Yeniden Yapılandırılması ile Bazı Kanunlarda ve Bir Kanun Hükmünde Kararnamede Değişiklik Yapılmasına Dair Kanun hükümlerine göre bu Kanunun yayımı tarihi itibarıyla taksit ödemeleri devam eden alacaklar ile 6736 sayılı Kanuna göre tahakkuk eden alacaklar,

hakkında uygulanmaz.

(11) Bu Kanundan yararlanılarak süresinde ödenen alacaklara, bu Kanunda yer alan hükümler saklı kalmak kaydıyla Kanunun yayımı tarihinden sonraki süreler için faiz, gecikme zammı, gecikme cezası gibi fer'i amme alacağı hesaplanmaz.

(12) Bu Kanuna göre ödenecek alacaklarla ilgili olarak, tatbik edilen hacizler yapılan ödemeler nispetinde kaldırılır ve buna isabet eden teminatlar iade edilir. Bu Kanuna göre ödenecek alacaklar nedeniyle tatbik edilen hacizlere konu mallar, borçlunun talebi hâlinde 6183 sayılı Kanun hükümlerine göre alacaklı tahsil dairesince satılabilir. Bu talep, Kanun kapsamında ödenmesi gereken tutarların Kanun hükümlerine göre ödenmesine engel teşkil etmez.

(13) a) Bu Kanun hükümlerinden yararlanmak üzere başvuruda bulunan ve ilgili maddeler uyarınca dava açmaması veya açılan davalardan vazgeçmeleri ve kanun yollarına başvurmaması gereken borçluların, bu Kanun hükümlerinden yararlanabilmeleri için ilgili maddelerde belirlenen başvuru sürelerinde, yazılı olarak bu iradelerini belirtmeleri şarttır. Borçlularca, Kanun hükümlerinden yararlanılmak üzere davadan vazgeçilmesi hâlinde idarece de ihtilaflar sürdürülmez.

b) Davadan vazgeçme dilekçeleri ilgili tahsil dairesine verilir ve bu dilekçelerin tahsil dairelerine verildiği tarih, ilgili yargı merciine verildiği tarih sayılarak dilekçeler ilgili yargı merciine gönderilir. Maliye Bakanlığına bağlı tahsil dairelerince tahsili gerektiği hâlde tahakkuku diğer kamu idarelerince yapılan alacaklara ilişkin ilgili kamu idaresi aleyhine açılmış davalardan vazgeçme dilekçelerinin verileceği idari mercii belirlemeye Maliye Bakanlığı yetkilidir.

c) Bu Kanun hükümlerinden yararlanmak üzere başvuruda bulunan ve açtıkları davalardan vazgeçen borçluların bu ihtilaflarıyla ilgili olarak karar tarihine bakılmaksızın bu Kanunun yayımı tarihinden sonra tebliğ edilen kararlar uyarınca işlem yapılmaz.

ç) Bu Kanun hükümlerinden yararlanılmak üzere vazgeçilen davalarda verilen kararlar ile hükmedilen yargılama gideri, avukatlık ücreti ve fer'ileri talep edilmez ve bu alacaklar için icra takibi yapılamaz. Vazgeçme tarihinden önce ödenmiş olan yargılama giderleri ve avukatlık ücretleri geri alınmaz.

(14) İl özel idareleri, belediyeler ve bunlara bağlı kamu tüzel kişiliğini haiz kuruluşlar hakkında bu Kanunun 3 üncü maddesinin dokuzuncu fıkrası ile 8 inci maddesinin altıncı fıkrası hükümleri uygulanmaz.

(15) Bu Kanunun 4 üncü maddesinin onuncu fıkrasının (a) bendinin (1) numaralı alt bendi kapsamında beyan edilen vergilere, ödeme yönünden şartların ihlali hâlinde, kesilmesi gereken vergi cezaları için 213 sayılı Kanunun 374 üncü maddesinde yer alan zamanaşımı süreleri ile bu Kanun kapsamındaki alacaklarla ilgili olarak mevzuatlarında yer alan özel hükümler saklı kalmak kaydıyla taksit ödeme süresince zamanaşımı süreleri işlemez.

(16) Bu Kanun kapsamına giren alacaklara karşılık bu Kanunun yayımı tarihinden önce tahsil edilmiş olan tutarlar, bu Kanun kapsamında tahsil edilen tutarlar ile bu maddenin dokuzuncu fıkrası kapsamında yapılan tecile ilişkin olarak 6183 sayılı Kanun veya diğer kanunlar uyarınca ödenen faizlerin bu Kanun hükümlerine dayandırarak red ve iadesi yapılmaz. Ancak, bu Kanunun 3 üncü maddesinin birinci fıkrası kapsamında olup dava konusu edilen tarhiyatlara karşılık bu Kanunun yayımı tarihinden önce ödeme yapılmış olması hâlinde,

ödenen bu tutarlar, vergi mahkemesinde esasa ilişkin olarak hiç karar verilmemiş veya verilen kararın bozulması nedeniyle yeniden karar verilmek üzere mahkemesine iade edilmiş davalara konu olacaklar için bu maddeden yararlanılmak üzere yapılan başvurular ile verilmiş terkin kararları üzerine red ve iade edilebilir.

(17) Bakanlar Kurulu, bu Kanunda öngörülen başvuru ve ilk taksit ödeme sürelerini bir aya kadar, yabancı ülkelerde de faaliyette bulunan vergi mükelleflerinden, Ekonomi Bakanlığı tarafından olağanüstü politik riskin gerçekleştiği tespit edilen ülkede faaliyette bulunan ve bu ülkedeki faaliyetleri nedeniyle durumları 213 sayılı Kanunun 13 üncü maddesine göre mücbir sebep hâli kabul edilenlerin, bu Kanun kapsamında alacakları yapılandırılan alacaklı idarelere mücbir sebep hâllerinin devam ettiği süre içinde ödemeleri gereken taksitlerin ödeme süreleri ile 213 sayılı Kanunun 15 inci maddesine göre mücbir sebep hâli ilan edilen yerlerdeki dairelere (alacaklı idarelere) mücbir sebep hâlinin vukuu tarihinden itibaren ödenmesi gereken taksitlerin ödeme süreleri, mücbir sebep hâlinin bitim tarihini takip eden aydan başlamak üzere topluca veya ayrı ayrı bir yıla kadar uzatmaya yetkilidir.

(18) Bu Kanunun yayımı tarihi itibarıyla 213 sayılı Kanunun 15 inci maddesine göre mücbir sebep hâli ilan edilmiş ve devam eden yerlerdeki vergi dairelerinde mükellefiyet kaydı bulunan mükellefler ile Sosyal Güvenlik Kurumunca mücbir sebep hâli nedeniyle belge verme süresi ve prim ödemelerinin ertelendiği yerlerdeki kayıtlı işveren, sigortalı ve diğer prim ödeme yükümlülerinin, bu Kanunda öngörülen süre ve şekilde başvurmaları, beyan ve bildirim yükümlülüklerini yerine getirmeleri şartıyla Kanun kapsamında ödenmesi gereken taksitlerden, mücbir sebep hâli süresi içerisinde ödenmesi gereken taksitleri, mücbir sebep hâlinin bitim tarihini takip eden aydan başlamak üzere 6 ay içinde ödenir.

(19) Bu maddenin on yedinci fıkrası hükümlerine göre mücbir sebep nedeniyle ödeme süresi uzatılan taksitler ile on sekizinci fıkra hükümlerine göre ödeme süresi uzatılan taksitler için altıncı fıkrada yer alan taksitlerden ilk ikisinin süresinde ödenmesi şartı aranmaz.

(20) Bu Kanunun uygulanmasına ilişkin usul ve esasları belirlemeye ilgisine göre Maliye Bakanlığı, Gümrük ve Ticaret Bakanlığı veya Sosyal Güvenlik Kurumu yetkilidir. İl özel idareleri, belediyeler ile YİKOB'lara ait amme alacaklarına ilişkin hükümlerin uygulanmasına dair usul ve esaslar Maliye Bakanlığınca, diğer kurumlara ait alacaklara ilişkin usul ve esaslar bu kurumlar tarafından belirlenir.

Diğer hükümler

MADDE 10- (1) a) 6552, 6736 ve 7020 sayılı Kanunların ilgili hükümlerine göre yapılandırılan ve anılan Kanunlar kapsamında ödemeleri devam eden alacaklardan kalan taksitlerin tamamının, bu Kanunun 9 uncu maddesinin üçüncü fıkrasının;

1) (a) bendinde belirtilen sürede ödenmesi halinde kalan taksit toplamı içinde yer alan Yİ-ÜFE tutarlarının %90'ının (kalan tutarın sadece Yİ-ÜFE tutarından oluşması halinde anılan bendin (3) numaralı alt bendi kapsamında),

2) (b) bendinde belirtilen sürede ödenmesi halinde kalan taksit toplamı içinde yer alan Yİ-ÜFE tutarlarının %50'sinin (kalan tutarın sadece Yİ-ÜFE tutarından oluşması halinde anılan bendin (3) numaralı alt bendi kapsamında),

tahsilinden vazgeçilir.

Bu takdirde, anılan Kanunlar kapsamında ödenen taksitler için yapılandırma hükümleri geçerli sayılır ve herhangi bir katsayı düzeltilmesi yapılmaz, ödenmemiş taksitlere ilişkin kalan katsayı tutarlarının tahsilinden vazgeçilir.

b) 6552, 6736 ve 7020 sayılı Kanunların ilgili hükümlerine göre yapılandırılan ve bu Kanunun yayımı tarihi itibarıyla anılan Kanunlar kapsamında ödemeleri devam eden alacaklardan, 6552 sayılı Kanunun; 73 üncü maddesinin onuncu fıkrasının (a) bendi, 80 inci maddesinin (a) bendi, 81 inci maddesiyle 5510 sayılı Kanuna eklenen geçici 60 ıncı maddenin altıncı fıkrası, 6736 sayılı Kanunun 10 uncu maddesinin altıncı fıkrası, 7020 sayılı Kanunun 3 üncü maddesinin altıncı fıkrası kapsamında bir takvim yılında iki veya daha az taksiti süresinde ödememe veya eksik ödeme hakkının kullanılması nedeniyle bu Kanunun yayımı tarihi itibarıyla ödenmeyen veya eksik ödenen taksit tutarlarının, son taksiti izleyen aydan ve ödeme süresi önce gelen taksitten başlamak üzere ikişer aylık dönemler (taksit ödemeleri aylık olan alacaklarda her ay) halinde, gecikilen her ay ve kesri için 6183 sayılı Kanunun 51 inci maddesine göre belirlenen gecikme zammı oranında hesaplanacak geç ödeme zammı ile birlikte ödenmesi şartıyla anılan Kanunların hükümlerinden yararlanılır. Bu hüküm kapsamında ödeme süresi uzatılan taksitlerden birinin ödenmemesi veya eksik ödenmesi halinde anılan Kanunların hükümlerinden yararlanma hakkı kaybedilir.

c) 6552, 6736 ve 7020 sayılı Kanunların ilgili hükümlerine göre yapılandırılan ve bu Kanunun yayımı tarihi itibarıyla anılan Kanunlar kapsamında ödemeleri devam eden alacaklar için söz konusu Kanunlardan yararlanma şartı olarak getirilen taksit ödeme süresince her bir takvim yılı itibarıyla cari yılda süresinde ödenmesi öngörülen tutarlara yönelik şartlar, 2018 yılı için bu Kanunun yayımı tarihinden takvim yılı sonuna kadar geçecek süre için yeniden başlatılır.

(2) Maliye Bakanlığına bağlı tahsil dairelerince takip edilmekte olan ve vadesi 31/12/2013 tarihinden (bu tarih dâhil) önce olduğu hâlde bu Kanunun yayımı tarihi itibarıyla ödenmemiş olan ve 6183 sayılı Kanun kapsamına giren her bir alacağın türü, dönemi, asılları ayrı ayrı dikkate alınmak suretiyle tutarı 100 Türk lirasını aşmayan asli alacakların ve tutarına bakılmaksızın bu asıllara bağlı fer'i alacakların, asli ödenmiş fer'i alacaklardan tutarı 200 Türk lirasını aşmayanların tahsilinden vazgeçilir.

(3) Gümrük ve Ticaret Bakanlığına bağlı tahsil dairelerince takip edilmekte olan ve vadesi 31/12/2013 tarihinden (bu tarih dâhil) önce olduğu hâlde bu Kanunun yayımı tarihine kadar ödenmemiş olan ve 6183 sayılı Kanun kapsamında gümrük idarelerince takibi gereken her bir alacağın; türü, yükümlülüğü, asılları ayrı ayrı dikkate alınmak suretiyle tutarı 100 Türk lirasını aşmayan asli alacakların, idari para cezalarında 150 Türk lirasını aşmayanların ve tutarına bakılmaksızın bu alacaklara bağlı fer'i alacakların, asli ödenmiş fer'i alacaklarda toplamı 200 Türk lirasını aşmayanların tahsilinden vazgeçilir.

(4) 5510 sayılı Kanun kapsamından çıkarılan işyerlerine ilişkin olup işyerine ait borcun tamamının ödeme süresi 31/12/2015 veya önceki bir tarihe ilişkin olduğu hâlde ödenmemiş sigorta primi, işsizlik sigortası primi, sosyal güvenlik destek primi ve idari para cezası asılları toplamı 100 Türk lirasını aşmayan alacaklar ile tutarına bakılmaksızın bu alacaklara bağlı gecikme cezası ve gecikme zammı gibi fer'ilerinin ve asli ödenmiş olan fer'i alacaklardan tutarı 200 Türk lirasını aşmayanların tahsilinden vazgeçilir.

(5) 5510 sayılı Kanunun 4 üncü maddesinin birinci fıkrasının (b) bendi kapsamında sigortalı sayılmasını gerektirir nitelikte çalışması nedeniyle ilgili mevzuatına göre sosyal güvenlik

destek primi ödemesi gereken sigortalıların bu Kanunun yayımı tarihi itibarıyla ödenmemiş bulunan sosyal güvenlik destek primi borçları ve bu borca bağlı gecikme cezası, gecikme zammı gibi fer'i alacaklar terkin edilir.

(6) İşverenlerin ve üçüncü şahısların, 5510 sayılı Kanunun 14 üncü, 21 inci, 23 üncü, 39 uncu ve 76 ncı maddeleri, 17/7/1964 tarihli ve 506 sayılı Sosyal Sigortalar Kanununun mülga 10 uncu, 26 ncı, 27 nci ve 28 inci maddeleri, 1479 sayılı Kanunun mülga 63 üncü maddesi ve 8/6/1949 tarihli ve 5434 sayılı Türkiye Cumhuriyeti Emekli Sandığı Kanununun mülga 129 uncu maddesi gereğince iş kazası ve meslek hastalığı, malullük, adi malullük ve ölüm halleri ile genel sağlık sigortalısına ve bunların bakmakla yükümlü olduğu kişilere yönelik fiiller nedeniyle ödemekle yükümlü buldukları her türlü borçları ile bu borçlara kanuni faiz uygulanan sürenin başlangıcından bu Kanunun yayımı tarihine kadar geçen süre için Yİ-ÜFE aylık değişim oranları esas alınarak hesaplanacak tutarın, bu Kanunda belirtilen süre ve şekilde ödenmesi halinde bu borçlara uygulanan kanuni faizin tahsilinden vazgeçilir.

(7) Sosyal Güvenlik Kurumu tarafından fazla veya yersiz olarak ödendiği tespit edilen ve 506 sayılı Kanunun, 1479 sayılı Kanunun, 17/10/1983 tarihli ve 2925 sayılı Tarım İşçileri Sosyal Sigortalar Kanununun, 2926 sayılı Kanunun, 5434 sayılı Kanunun mülga hükümleri ve 5510 sayılı Kanunun 96 ncı maddesi gereğince tahsil edilmesi gereken gelir ve aylıklara ilişkin borç asılları ile bu borçlara kanuni faiz uygulanan sürenin başlangıcından bu Kanunun yayımı tarihine kadar geçen süre için Yİ-ÜFE aylık değişim oranları esas alınarak hesaplanacak tutarın, bu Kanunda belirtilen süre ve şekilde ödenmesi halinde bu borçlara uygulanan kanuni faizin tahsilinden vazgeçilir.

(8) Belediyeler ve bunların bağlı kuruluşları ile sermayesinin %50'sinden fazlası bunlara ait şirketlerin mülkiyetlerinde bulunan taşınmazlar hakkında yaptıkları irtifak hakkı ve kiralama işlemlerinden kaynaklanan (kaynak sularının kira bedeli dâhil) ve vadesi 31/3/2018 tarihi itibarıyla geldiği halde bu Kanunun yayımı tarihi itibarıyla ödenmemiş olan kullanım bedelleri ve hasılat payları asıllarının tamamı ile bu alacaklara ilişkin gecikme zammı, faiz gibi fer'ileri yerine bu Kanunun yayımı tarihine kadar Yİ-ÜFE aylık değişim oranları esas alınarak hesaplanacak tutarın; bu Kanunun yayımı tarihini izleyen üçüncü aydan başlamak üzere ikişer aylık dönemler halinde azami on sekiz eşit taksitte 9 uncu maddenin üçüncü fıkrasının (ç) bendi hükümlerine göre hesaplanan katsayı ile birlikte tamamen ödenmesi şartıyla, bu alacaklara hesaplanan gecikme zammı, faiz gibi fer'i alacakların tahsilinden vazgeçilir. Bu takdirde mahkeme ve icra masrafları ile vekâlet ücreti ilk taksit tutarı ile birlikte tahsil edilir. Bu fıkra hükümlerinden yararlanılabilmesi için dava açılmaması ve açılmış davalardan vazgeçilmesi şarttır. Bu fıkranın uygulanmasına ilişkin usul ve esasları belirlemeye İçişleri Bakanlığı yetkilidir.

(9) 31/3/2018 tarihi (bu tarih dâhil) itibarıyla ödenmesi gerektiği halde bu Kanunun yayımı tarihine kadar ödenmemiş olan; 18/5/2004 tarihli ve 5174 sayılı Türkiye Odalar ve Borsalar Birliği ile Odalar ve Borsalar Kanunu hükümlerine göre üyelerin oda ve borsalara olan aidat, navlun hasılatından alınacak oda payları ve borsa tescil ücreti ile oda ve borsaların Türkiye Odalar ve Borsalar Birliğine olan aidat borçları asılları ile 3/6/2007 tarihli ve 5684 sayılı Sigortacılık Kanununun 26 ncı maddesinin yirmi üçüncü fıkrası ile 27 nci maddesinin yedinci fıkrası uyarınca Türkiye Odalar ve Borsalar Birliğine ödenmesi gereken sigorta eksperleri ve sigorta acenteleri levha aidat borç asıllarının ödenmemiş kısmının birinci taksiti bu Kanunun yürürlüğe girdiği tarihi takip eden ikinci ayın sonuna kadar, kalanı aylık dönemler hâlinde ve

azami toplam altı eşit taksitte ödenmesi hâlinde, bu alacaklara uygulanan faiz, gecikme faizi, gecikme zammı gibi fer'i alacakların tahsilinden vazgeçilir. Bu fıkra hükmünden yararlanılabilmesi için bu Kanunun yayımı tarihini izleyen ikinci ayın sonuna kadar alacaklı birime başvurulması şarttır. Fıkra kapsamında ödenmesi gereken tutarların fıkroda öngörülen süre ve şekilde kısmen veya tamamen ödenmemesi hâlinde, ödenmemiş alacak asılları ile bunlara ilişkin faiz, gecikme faizi, gecikme zammı gibi fer'i alacaklar ilgili mevzuat hükümlerine göre tahsil edilir. Bu fıkra hükmünden yararlanmak isteyen borçluların fıkroda belirtilen şartları yerine getirmelerinin yanı sıra dava açmamaları, açılmış davalardan vazgeçmeleri ve kanun yollarına başvurmamaları şarttır. Bu Kanunun yayımı tarihinden önce dava konusu edilmiş ve/veya mahkemece hükme bağlanmış ve kesinleşmiş olanlar dahil olmak üzere icra takibi başlatılmış alacaklar için, borçlunun bu fıkra hükümlerinden yararlanmak üzere başvuruda bulunması halinde davalar ve/veya icra takipleri sonlandırılır. Bu takdirde, borçluların mahkeme ve icra masrafları ile vekalet ücretini ilk taksit tutarı ile birlikte ödemeleri şarttır. Bu Kanunun yayımı tarihi itibarıyla üyelerin oda ve borsalara, oda ve borsaların da Türkiye Odalar ve Borsalar Birliğine, sigorta eksperlerinin ve sigorta acentelerinin Türkiye Odalar ve Borsalar Birliğine kısmen veya tamamen ödemiş olduğu aidat asıllarına isabet eden ve ödenmemiş olan faiz, gecikme faizi, gecikme zammı gibi fer'i alacakların tahsilinden vazgeçilir. Vergi mükellefiyeti sona erdiği halde oda/borsa kayıtları devam eden üyelerin, vergi mükellefiyetinin sona erdiği tarihe kadar ödenmeyen borçları için bu fıkra hükümleri uygulanır. Vergi mükellefiyetinin sona erdiği tarihten sonra, tahakkuk etmiş aidat borçlarının asılları ile birlikte fer'i borçlarının tamamının tahsilinden vazgeçilir.

(10) 31/3/2018 tarihi (bu tarih dâhil) itibarıyla, ödenmesi gerektiği halde bu Kanunun yayımı tarihine kadar ödenmemiş olan; 7/6/2005 tarihli ve 5362 sayılı Esnaf ve Sanatkarlar Meslek Kuruluşları Kanunu hükümlerine göre esnaf ve sanatkarların üyesi oldukları odalara olan aidat borçları ile odaların birlik ve üyesi oldukları federasyonlara, birlik ve federasyonların Türkiye Esnaf ve Sanatkarları Konfederasyonuna olan katılma payı, esnaf ve sanatkarların meslek eğitimini geliştirme ve destekleme fonu borç asıllarının ödenmemiş kısmının birinci taksiti bu Kanunun yürürlüğe girdiği tarihi takip eden ikinci ayın sonuna kadar, kalanı aylık dönemler hâlinde ve azami toplam altı eşit taksitte ödenmesi hâlinde, bu alacaklara uygulanan faiz, gecikme faizi, gecikme zammı gibi fer'i alacakların tahsilinden vazgeçilir. Bu fıkra hükmünden yararlanılabilmesi için bu Kanunun yayımı tarihini izleyen ikinci ayın sonuna kadar alacaklı birime başvurulması şarttır. Fıkra kapsamında ödenmesi gereken tutarların fıkroda öngörülen süre ve şekilde kısmen veya tamamen ödenmemesi hâlinde, ödenmemiş alacak asılları ile bunlara ilişkin faiz, gecikme faizi, gecikme zammı gibi fer'i alacaklar ilgili mevzuat hükümlerine göre tahsil edilir. Bu fıkra hükmünden yararlanmak isteyen borçluların fıkroda belirtilen şartları yerine getirmelerinin yanı sıra dava açmamaları, açılmış davalardan vazgeçmeleri ve kanun yollarına başvurmamaları şarttır. Bu kapsamda tamamı ödenen alacaklara ilişkin yargılama giderleri ile icra masrafları ve vekâlet ücretleri karşılıklı olarak talep edilmez. Bu Kanunun yayımı tarihi itibarıyla üyelerin odalara, odaların birlik ve federasyonlara, birlik ve federasyonların da Konfederasyona kısmen veya tamamen ödemiş olduğu aidat ve katılma payı asıllarına isabet eden ve ödenmemiş olan faiz, gecikme faizi, gecikme zammı gibi fer'i alacakların tahsilinden vazgeçilir. Vergi mükellefiyeti sona erdiği halde oda kayıtları devam eden üyelerin, vergi mükellefiyetinin sona erdiği tarihe kadar ödenmeyen borçları için bu fıkra hükümleri uygulanır. Vergi mükellefiyetinin sona erdiği

tarihten sonra, tahakkuk etmiş aidat borçlarının asılları ile birlikte fer'i borçlarının tamamının tahsilinden vazgeçilir.

(11) 31/3/2018 tarihi (bu tarih dâhil) itibarıyla ödenmesi gerektiği hâlde bu Kanunun yayımı tarihine kadar ödenmemiş olan; 1/6/1989 tarihli ve 3568 sayılı Serbest Muhasebeci Mali Müşavirlik ve Yeminli Mali Müşavirlik Kanunu hükümlerine göre meslek mensuplarının üyesi oldukları odalara olan aidat borçları ile odaların Türkiye Serbest Muhasebeci Mali Müşavirler ve Yeminli Mali Müşavirler Odaları Birliğine olan birlik payı borçlarının asıllarının ödenmemiş kısmının birinci taksiti bu Kanunun yayımı tarihini takip eden ikinci ayın sonuna kadar, kalan aylık dönemler hâlinde ve azami toplam altı eşit taksitte ödenmesi hâlinde, bu alacaklara uygulanan faiz, gecikme faizi, gecikme zammı gibi fer'i alacakların tahsilinden vazgeçilir. Bu fıkra hükmünden yararlanılabilmesi için bu Kanunun yayımı tarihini izleyen ikinci ayın sonuna kadar alacaklı birime başvurulması şarttır. Fıkra kapsamında ödenmesi gereken tutarların fıkra da öngörülen süre ve şekilde kısmen veya tamamen ödenmemesi hâlinde, ödenmemiş alacak asılları ile bunlara ilişkin faiz, gecikme faizi, gecikme zammı gibi fer'i alacaklar ilgili mevzuat hükümlerine göre tahsil edilir. Bu fıkra hükmünden yararlanmak isteyen borçluların fıkra da belirtilen şartları yerine getirmelerinin yanı sıra dava açmamaları, açılmış davalardan vazgeçmeleri ve kanun yollarına başvurmamaları şarttır. Bu Kanunun yayımı tarihinden önce dava konusu edilmiş ve/veya mahkemece hükme bağlanmış ve kesinleşmiş olanlar dâhil olmak üzere icra takibi başlatılmış alacaklar için, borçlunun bu fıkra hükümlerinden yararlanmak üzere başvuruda bulunması hâlinde davalar ve/veya icra takipleri sonlandırılır. Bu takdirde, borçluların mahkeme ve icra masrafları ile vekâlet ücretini ilk taksit tutarı ile birlikte ödemeleri şarttır. Bu Kanunun yayımı tarihi itibarıyla üyelerin odalara, odaların da Türkiye Serbest Muhasebeci Mali Müşavirler ve Yeminli Mali Müşavirler Odaları Birliğine kısmen veya tamamen ödemiş olduğu aidat asıllarına isabet eden ve ödenmemiş olan faiz, gecikme faizi, gecikme zammı gibi fer'i alacakların tahsilinden vazgeçilir.

(12) Avukatların barolara olan aidat borçları da onbirinci fıkradaki usul ve esaslar çerçevesinde kıyasen taksitlendirilir.

(13) Yurt dışında bulunan para, altın, döviz, menkul kıymet ve diğer sermaye piyasası araçları ile gelir veya kurumlar vergisi mükelleflerince sahip olunan ve Türkiye'de bulunan ancak kanuni defter kayıtlarında yer almayan para, altın, döviz, menkul kıymet ve diğer sermaye piyasası araçları ile taşınmazlar ve tam mükellefiyete tabi gerçek kişiler ile kurumların yurt dışında elde ettikleri bazı kazançları hakkında aşağıdaki hükümler uygulanır.

a) Yurt dışında bulunan para, altın, döviz, menkul kıymet ve diğer sermaye piyasası araçlarını, bu fıkradaki hükümler çerçevesinde, 30/11/2018 tarihine kadar Türkiye'deki banka veya aracı kuruma bildiren gerçek ve tüzel kişiler, söz konusu varlıkları serbestçe tasarruf edebilirler.

b) Banka ve aracı kurumlar, kendilerine bildirilen varlıklara ilişkin olarak %2 oranında hesapladıkları vergiyi, 31/12/2018 tarihine kadar vergi sorumlusu sıfatıyla bir beyanname ile bağlı bulunduğu vergi dairesine beyan eder ve aynı sürede öderler.

c) (a) bendi kapsamına giren varlıklar, yurt dışında bulunan banka veya finansal kurumlardan kullanılan ve bu fıkranın yürürlük tarihi itibarıyla kanuni defterlerde kayıtlı olan kredilerin en geç 30/11/2018 tarihine kadar kapatılmasında kullanılabilir. Bu takdirde, defter kayıtlarından düşülmesi kaydıyla, borcun ödenmesinde kullanılan varlıklar için Türkiye'ye getirilme şartı aranmaksızın bu fıkra hükümlerinden yararlanılır.

ç) Bu fıkranın yürürlük tarihi itibarıyla kanuni defterlerde kayıtlı olan sermaye avanslarının, yurt dışında bulunan para, altın, döviz, menkul kıymet ve diğer sermaye piyasası araçlarının bu fıkranın yürürlüğe girmesinden önce Türkiye'ye getirilmek suretiyle karşılanmış olması hâlinde, söz konusu avansların defter kayıtlarından düşülmesi kaydıyla bu fıkra hükümlerinden yararlanır.

d) 213 sayılı Kanun uyarınca defter tutan mükellefler, bu fıkra kapsamında Türkiye'ye getirilen varlıklarını, dönem kazancının tespitinde dikkate almaksızın işletmelerine dâhil edebilecekleri gibi aynı varlıkları vergiye tabi kazancın ve kurumlar için dağıtılabilir kazancın tespitinde dikkate almaksızın işletmelerinden çekebilirler.

e) Gelir veya Kurumlar Vergisi mükelleflerince sahip olunan ve Türkiye'de bulunan ancak kanuni defter kayıtlarında yer almayan para, altın, döviz, menkul kıymet ve diğer sermaye piyasası araçları ile taşınmazlar, 30/11/2018 tarihine kadar vergi dairelerine beyan edilir. Beyan edilen sözkonusu varlıklar, 30/11/2018 tarihine kadar, dönem kazancının tespitinde dikkate alınmaksızın kanuni defterlere kaydedilebilir. Bu takdirde, sözkonusu varlıklar vergiye tabi kazancın ve kurumlar için dağıtılabilir kazancın tespitinde dikkate alınmaksızın işletmeden çekilebilir. Vergi dairelerine beyan edilen varlıkların değeri üzerinden %2 oranında vergi tarh edilir ve bu vergi, 31/12/2018 tarihine kadar ödenir.

f) Bu fıkra kapsamında ödenen vergi, hiçbir suretle gider yazılamaz ve başka bir vergiden mahsup edilemez, Türkiye'ye getirilen veya kanuni defterlere kaydedilen varlıkların elden çıkarılmasından doğan zararlar, gelir veya kurumlar vergisi uygulaması bakımından gider veya indirim olarak kabul edilmez.

g) 31/7/2018 tarihine kadar; (a) bendi kapsamında bildirilerek Türkiye'ye getirilen veya (c) ya da (ç) bentleri kapsamında işleme tabi tutulan varlıklar ile (e) bendi kapsamında beyan edilerek kanuni defterlere kaydedilen varlıklara ilişkin olarak, (b) veya (e) bendi uyarınca vergi tarh edilmez.

ğ) (a) ve (e) bentleri kapsamında bildirilen veya beyan edilen varlıklar nedeniyle hiçbir suretle vergi incelemesi ve vergi tarhiyatı yapılmaz. Bu hükümden faydalanılabilişi için bildirilen veya beyan edilen tutarlara ilişkin tarh edilen verginin vadesinde ödenmesi ve (a) bendi uyarınca bildirilen varlıkların, bildirim yapıldığı tarihten itibaren üç ay içinde Türkiye'ye getirilmesi veya Türkiye'deki banka ya da aracı kurumlarda açılacak bir hesaba transfer edilmesi şarttır.

h) 1) Tam mükellefiyete tabi gerçek kişiler ile kurumların;

(aa) Kanuni ve iş merkezi Türkiye'de bulunmayan kurumlara ilişkin iştirak hisselerinin satışından doğan kazançları,

(bb) Kanuni ve iş merkezi Türkiye'de bulunmayan kurumlardan elde ettikleri iştirak kazançları,

(cc) Yurt dışında bulunan iş yeri ve daimi temsilcileri aracılığıyla elde ettikleri ticari kazançları,

31/10/2018 tarihine kadar elde edilenler de dahil olmak üzere, bu maddenin yürürlüğe girdiği tarihten itibaren 31/12/2018 tarihine kadar Türkiye'ye transfer edilmesi kaydıyla gelir veya kurumlar vergisinden müstesnadır.

2) Tam mükellefiyete tabi gerçek kişiler ile kurumların kanuni ve iş merkezi Türkiye’de bulunmayan kurumların tasfiyesinden doğan kazançları, 31/12/2018 tarihine kadar Türkiye’ye transfer edilmiş olması kaydıyla gelir ve kurumlar vergisinden müstesnadır.

1) Bakanlar Kurulu, bu fıkrada yer alan süreleri, bitim tarihlerinden itibaren altı aya kadar uzatmaya; Maliye Bakanlığı, fıkra kapsamına giren varlıkların Türkiye’ye getirilmesi, bildirim ve beyanı ile işletmeye dâhil edilmelerine ilişkin hususları, bildirim veya beyana esas değerlerin tespiti, bildirim ve beyanların şekli, içeriği ve ekleri ile yapılacağı yeri, fıkranın uygulanmasında kullanılacak bilgi ve belgeler ile uygulamaya ilişkin usul ve esasları belirlemeye yetkilidir.

Mücbir sebep hâli sonlandırılan bazı yerlerdeki beyan ve bildirimler

MADDE 11- (1) 6736 sayılı Kanunun 10 uncu maddesinin on dokuzuncu fıkrası veya 7020 sayılı Kanunun 5 inci maddesi kapsamında, mücbir sebep hali sona eren mükelleflerden, 7020 sayılı Kanunun 5 inci maddesinde öngörülen sürede beyanname ve bildirimlerini vermemiş olan mükelleflerin mücbir sebep ilanı nedeniyle verilmeyen; beyanname ve bildirimleri 31/8/2018 günü sonuna kadar verilir, geçici vergi beyannameleri, mükellef bilgileri bildirimleri ve kesin mizan bildirimleri verilmez. Tahakkuk eden vergilerin vadesi beyanname ve bildirim verme süresinin son günü kabul edilir ve ilk taksiti 2018 yılının Eylül ayından başlamak üzere ikişer aylık dönemler hâlinde otuz eşit taksitte ödenir. Bu şekilde ödenen vergilere herhangi bir zam, faiz, katsayı uygulanmaz.

(2) Bu maddeye göre ödenmesi gereken taksitlerin ilk ikisinin süresinde ve tam ödenmesi koşuluyla, kalan taksitlerden; bir takvim yılında iki veya daha az taksitin süresinde ödenmemesi veya eksik ödenmesi hâlinde, ödenmeyen veya eksik ödenen taksit tutarlarının son taksiti izleyen ayın sonuna kadar, gecikilen her ay ve kesri için 6183 sayılı Kanunun 51 inci maddesine göre belirlenen gecikme zammı oranında hesaplanacak geç ödeme zammı ile birlikte ödenmesi şartıyla bu madde hükümlerinden yararlanılır. İlk iki taksitin süresinde tam ödenmemesi ya da süresinde ödenmeyen veya eksik ödenen diğer taksitlerin belirtilen şekilde de ödenmemesi veya bir takvim yılında ikiden fazla taksitin süresinde ödenmemesi veya eksik ödenmesi hâlinde bu madde hükümlerinden yararlanma hakkı kaybedilir. Bu takdirde süresinde ödenmeyen tutarlar, ikinci fıkrada belirtilen vade tarihinden itibaren gecikme zammı ile birlikte tahsil edilir. Bu madde uyarınca vadesinde ödenmesi öngörülen taksit tutarının %10’unu aşmamak şartıyla 10 Türk lirasına (bu tutar dâhil) kadar yapılmış eksik ödemeler için bu madde hükmü ihlal edilmiş sayılmaz.

(3) 6736 sayılı Kanunun 10 uncu maddesinin on dokuzuncu fıkrası ve 7020 sayılı Kanunun 5 inci maddesi kapsamında öngörülen sürelerde beyanname ve bildirimlerini veren ve tahakkuk eden vergileri mezkûr Kanunlar kapsamında yapılandırılan mükellefler hakkında da bu madde hükümleri uygulanır. Bu maddenin yürürlüğe girdiği tarihten önce tahsil edilen tutarlar red ve iade edilmez.

(4) Bu maddenin uygulanmasına ilişkin usul ve esasları belirlemeye Maliye Bakanlığı yetkilidir.

MADDE 12- 2/7/1964 tarihli ve 492 sayılı Harçlar Kanununa bağlı (4) sayılı tarifenin “I-Tapu işlemleri” başlıklı bölümünün (20) numaralı fıkrasının (a) bendinin son paragrafında yer alan “gayrimenkullerin türleri,” ibaresinden sonra gelmek üzere “yeni inşa edilen konut veya işyerlerinin ilk satışı,” ibaresi eklenmiştir.

MADDE 13- 1/7/1976 tarihli ve 2022 sayılı 65 Yaşını Doldurmuş Muhtaç, Güçsüz ve Kimsesiz Türk Vatandaşlarına Aylık Bağlanması Hakkında Kanunun 1 inci maddesinin birinci fıkrasında yer alan “(2.332)” ibaresi “(4.387)” şeklinde değiştirilmiştir.

MADDE 14- 4/11/1981 tarihli ve 2547 sayılı Yükseköğretim Kanununun geçici 75 inci maddesinin ikinci fıkrasında yer alan “bir ay” ibaresi “kırk beş gün” şeklinde değiştirilmiştir.

MADDE 15- 2547 sayılı Kanuna aşağıdaki geçici madde eklenmiştir.

“**GEÇİCİ MADDE 78-** Yükseköğretim kurumlarında hazırlık dâhil bütün sınıflarda intibak, önlisans, lisans tamamlama, lisans, lisansüstü öğrenimi gören öğrencilerden bu maddenin yürürlüğe girdiği tarihe kadar, kendi isteğiyle ilişkileri kesilenler dâhil, terör suçundan hüküm giyenler ile terör örgütlerine veya Milli Güvenlik Kurulunca Devletin milli güvenliğine karşı faaliyette bulunduğuna karar verilen yapı, oluşum veya gruplara üyeliği, mensubiyeti veya iltisakı yahut bunlarla irtibatı nedeniyle ilişkisi kesilenler hariç, her ne sebeple olursa olsun ilişkisi kesilenler ile bir programı kazandıkları halde kayıt yaptırmayanlar bu maddenin yürürlüğe girdiği tarihten itibaren dört ay içinde ilişkilerinin kesildiği yükseköğretim kurumuna başvuruda bulunmaları şartıyla bu Kanunun 44 üncü maddesinde belirtilen esaslara göre 2018-2019 eğitim-öğretim yılında öğrenimlerine başlayabilirler.

Müracaat süresi içinde askerlik zamanı gelmiş olanların askerlikleri tecil edilmiş sayılır. Bu maddenin yürürlüğe girdiği tarihte askerlik görevini yapmakta olanlar terhislerini takip eden 2 ay içinde ilgili yükseköğretim kurumuna başvurmaları halinde bu maddede belirtilen haklardan yararlandırılır.

Bu maddede yer alan hükümlerden yararlanarak ayrıldığı yükseköğretim kurumuna kayıt yaptırıp işi veya ikametinin başka bir ilde bulunduğunu belgeleyenler, üniversiteye giriş yılı itibarıyla geçmek istediği üniversitenin taban puanını sağlamaları ve ikamet ettikleri ildeki yükseköğretim kurumlarının senatolarının da uygun görmesi halinde, senatolar tarafından belirlenen usul ve esaslar çerçevesinde ikamet ettikleri ildeki üniversitelerdeki eşdeğer diploma programlarına yatay geçiş yapabilirler.

Bu maddeden yararlanıp bir yükseköğretim kurumunda öğrenci statüsü kazananlar başvurmaları halinde Anadolu Üniversitesi, Atatürk Üniversitesi ve İstanbul Üniversitesi bünyesindeki açık öğretim önlisans veya lisans düzeyindeki eşdeğer bölümlere yatay geçiş yapabilirler. Bu maddenin uygulanmasına ilişkin usul ve esasları belirlemeye Yükseköğretim Kurulu yetkilidir.

Öğretim Üyesi Yetiştirme Programı kapsamında 33 üncü maddenin (a) fıkrası uyarınca araştırma görevlisi kadrosuna atanmış olup statüleri 50 nci maddenin birinci fıkrasının (d) bendinde belirtilen statüye dönüştürülmüş sayılan ve ek 30 uncu madde uyarınca 33 üncü maddenin (a) fıkrasına göre yeniden ataması yapılmayanlardan bu maddenin yürürlüğe girdiği tarihte;

a) Başarısızlık ile Öğretim Üyesi Yetiştirme Programı kapsamında süresi içinde lisansüstü eğitimlerini tamamlayamama veya terör örgütlerine veya Milli Güvenlik Kurulunca Devletin milli güvenliğine karşı faaliyette bulunduğuna karar verilen yapı, oluşum veya gruplara üyeliği, mensubiyeti veya iltisakı yahut bunlarla irtibatı olmaları nedeniyle araştırma görevlisi kadrosuyla ilişkisi kesilenler hariç olmak üzere, Devlet yükseköğretim kurumlarının öğretim elemanı kadrolarında bulunmayan ancak doktora veya sanatta yeterlik eğitimini tamamlayanlar bu maddenin yürürlüğe girdiği tarihten itibaren bir ay içerisinde,

b) Öğretim Üyesi Yetiştirme Programı kapsamında lisansüstü eğitimine devam eden araştırma görevlilerinin maddenin yürürlüğe girdiği tarihten itibaren bir ay içerisinde,

kadrosunun bulunduğu yükseköğretim kurumuna müracaat etmeleri hâlinde 657 sayılı Devlet Memurları Kanununun 48 inci maddesinde belirtilen genel şartları taşımaları kaydıyla ilgili üniversite tarafından 33 üncü maddenin (a) fıkrası kapsamında yeniden atamaları yapılır. Öğretim Üyesi Yetiştirme Programı kapsamında eğitimlerini tamamlayan araştırma görevlileri ihtiyaç halinde başka üniversitelerde de görevlendirilir. Görevlendirmeden itibaren üç ay içerisinde görevine başlamayanlar müstafi sayılır.”

MADDE 16- 3/5/1985 tarihli ve 3194 sayılı İmar Kanununa aşağıdaki geçici madde eklenmiştir.

“GEÇİCİ MADDE 16- Afet risklerine hazırlık kapsamında ruhsatsız veya ruhsat ve eklerine aykırı yapıların kayıt altına alınması ve imar barışının sağlanması amacıyla, 31/12/2017 tarihinden önce yapılmış yapılar için Çevre ve Şehircilik Bakanlığı ve yetkilendireceği kurum ve kuruluşlara 31/10/2018 tarihine kadar başvurulması, bu maddedeki şartların yerine getirilmesi ve 31/12/2018 tarihine kadar kayıt bedelinin ödenmesi halinde Yapı Kayıt Belgesi verilebilir. Başvuruya konu yapının ve arsasının mülkiyet durumu, yapı sınıf ve grubu ve diğer hususlar Bakanlık tarafından hazırlanan Yapı Kayıt Sistemine yapı sahibinin beyanına göre kaydedilir.

Yapının bulunduğu arsanın 29/7/1970 tarihli ve 1319 sayılı Emlak Vergisi Kanununa göre belirlenen emlak vergi değeri ile yapının Çevre ve Şehircilik Bakanlığınca belirlenen yaklaşık maliyet bedelinin toplamı üzerinden konutlarda yüzde üç, ticari kullanımlarda yüzde beş oranında alınacak kayıt bedeli başvuru sahibi tarafından genel bütçenin (B) işaretli cetveline gelir kaydedilmek üzere merkez muhasebe birimi hesabına yatırılır. 6306 sayılı Kanun kapsamında kullanılmak üzere kaydedilen gelirler karşılığı Bakanlık bütçesine ödenek eklemeye Maliye Bakanı yetkilidir. Bu ödenek, dönüşüm projeleri özel hesabına aktarılarak kullanılır. Kayıt bedeline ilişkin oranı iki katına kadar artırmaya, yarısına kadar azaltmaya, yapının niteliğine ve bölgelere göre kademelendirmeye, ayrıca başvuru ve ödeme süresini bir yıla kadar uzatmaya Bakanlar Kurulu yetkilidir.

Yapı Kayıt Belgesi yapının kullanım amacına yöneliktir. Yapı Kayıt Belgesi alan yapılara, talep halinde ilgili mevzuatta tanımlanan ait olduğu abone grubu dikkate alınarak geçici olarak su, elektrik ve doğalgaz bağlanabilir.

Yapı Kayıt Belgesi verilen yapılarla ilgili bu Kanun uyarınca alınmış yıkım kararları ile tahsil edilemeyen idari para cezaları iptal edilir.

Yapı ruhsatı alıp da yapı kullanma izin belgesi almamış veya yapı ruhsatı bulunmayan yapılarda, Yapı Kayıt Belgesi ile maliklerin tamamının muvafakatinin bulunması ve imar planlarında umumi hizmet alanlarına denk gelen alanların terk edilmesi halinde yapı kullanma izin belgesi aranmaksızın cins değişikliği ve kat mülkiyeti tesis edilebilir. Bu durumda, ikinci fıkrada belirtilen bedelin iki katı ödenir.

Beşinci fıkra uyarınca kat mülkiyetine geçilmiş olması 6306 sayılı Kanunun ek 1 inci maddesinin uygulanmasına engel teşkil etmez.

Yapı Kayıt Belgesi alınan yapıların, Hazineye ait taşınmazlar üzerine inşa edilmiş olması halinde, bu taşınmazlar Bakanlığa tahsis edilir. Yapı Kayıt Belgesi sahipleri ile bunların kanuni veya akdi haleflerinin talepleri üzerine taşınmazlar Bakanlıkça rayiç bedel üzerinden doğrudan

satılır. Bu durumda elde edilen gelirler bu maddenin ikinci fıkrasına göre genel bütçeye gelir kaydedilir. Ayrıca bu gelirler hakkında 29/6/2001 tarihli ve 4706 sayılı Hazineye Ait Taşınmaz Malların Değerlendirilmesi ve Katma Değer Vergisi Kanununda Değişiklik Yapılması Hakkında Kanunun 5 inci maddesinin beşinci fıkrası hükmü uygulanmaz.

Yapı Kayıt Belgesi alınan yapıların belediyelere ait taşınmazlar üzerine inşa edilmiş olması halinde, Yapı Kayıt Belgesi sahipleri ile bunların kanuni veya akdi haleflerinin talepleri üzerine bedeli ilgili belediyesine ödenmek kaydıyla taşınmazlar rayiç bedel üzerinden belediyelere doğrudan satılır.

Üçüncü kişilere ait özel mülkiyete konu taşınmazlarda bulunan yapılar ile Hazineye ait sosyal donatı için tahsisli araziler üzerinde bulunan yapılar bu madde hükümlerinden yararlandırılmaz.

Yapı Kayıt Belgesi, yapının yeniden yapılmasına veya kentsel dönüşüm uygulamasına kadar geçerlidir. Yapı Kayıt Belgesi düzenlenen yapıların yenilenmesi durumunda yürürlükte olan imar mevzuatı hükümleri uygulanır. Yapının depreme dayanıklılığı hususu malikin sorumluluğundadır.

Bu madde hükümleri, 18/11/1983 tarihli ve 2960 sayılı Boğaziçi Kanununda tanımlanan Boğaziçi sahil şeridi ve öngörünüm bölgesi içinde ekli kroki ile listede sınır ve koordinatları gösterilen alan ile İstanbul tarihi yarımada içinde ekli kroki ile listede sınır ve koordinatları gösterilen alanlarda ve ayrıca 19/6/2014 tarihli ve 6546 sayılı Çanakkale Savaşları Gelibolu Tarihi Alan Başkanlığı Kurulması Hakkında Kanunun 2 nci maddesinin birinci fıkrasının (e) bendinde belirlenmiş Tarihi Alanda uygulanmaz.

Bu maddenin uygulanmasına ilişkin usul ve esaslar Bakanlık ve Maliye Bakanlığı tarafından müştereken belirlenir.”

MADDE 17- 29/6/2001 tarihli ve 4706 sayılı Hazineye Ait Taşınmaz Malların Değerlendirilmesi ve Katma Değer Vergisi Kanununda Değişiklik Yapılması Hakkında Kanuna aşağıdaki ek madde eklenmiştir.

“EK MADDE 6- İmar planı bulunmayan veya imar planında tarımsal amaca ayrılan Hazineye ait tarım arazilerini en az üç yıldan beri tarımsal amaçla kullandığı 31/12/2017 tarihinden önce Bakanlıkça tespit edilen ve başvuru tarihi itibarıyla kullanımlarının halen devam ettiği belirlenen kullanıcılardan; bu maddenin yürürlüğe girdiği tarihten itibaren altı ay içerisinde bu arazileri doğrudan kiralamak için başvuruda bulunanlara, ecrimisil borçları bulunmaması şartıyla, cari yıl ecrimisil bedelinin yarısı üzerinden on yıla kadar doğrudan kiralanabilir.

Kira süresi sonunda yükümlülüklerini yerine getirdiği tespit edilen ve talepte bulunan kiracıların kira süresi uzatılabilir veya bu araziler sözleşme hükümleri çerçevesinde on yıllık kullanımı müteakip kiracılarına doğrudan satılabilir. Bu arazilerin satışında 26/4/2012 tarihi itibarıyla belediye ve mücavir alan sınırları içinde yer alan araziler için bu Kanunun 4 üncü maddesinin onikinci fıkrası, bu tarih itibarıyla belediye ve mücavir alan sınırları dışında yer alan araziler için ise 6292 sayılı Kanunun Hazineye ait tarım arazilerinin satışına ilişkin hükümleri kıyasen uygulanır.

Bu maddenin uygulanmasına ilişkin usul ve esasları belirlemeye Maliye Bakanlığı yetkilidir.”

MADDE 18- 29/6/2001 tarihli ve 4708 sayılı Yapı Denetimi Hakkında Kanunun 1 inci maddesinin ikinci fıkrasının dördüncü, beşinci ve altıncı cümleleri yürürlükten kaldırılmış, üçüncü fıkrasının (f) bendi aşağıdaki şekilde değiştirilmiş ve fıkraya aşağıdaki bent eklenmiştir.

“f) Hizmet bedeline esas yapı yaklaşık maliyeti: Binalarda, yapı inşaat alanının, Bakanlıkça Yönetmelik ile belirlenen birim maliyeti veya birim maliyetleri ile çarpımından elde edilen bedeli,”

“n) Yardımcı kontrol elemanı: Denetçi mimar ve mühendislerin sevk ve idaresi altında görev yapacak olan mimar ve mühendisler ile Bakanlıkça sınırları belirlenen yapı grubu ve inşaat alanına kadar olan yapılarda mimar ve mühendisler yerine yapı denetimi faaliyetlerine katılabilen teknik öğretmen, yüksek tekniker, tekniker ve teknisyenleri,”

MADDE 19- 4708 sayılı Kanunun 5 inci maddesinin birinci fıkrası ile beşinci fıkrasının ikinci cümlesi aşağıdaki şekilde değiştirilmiştir.

“Yapı denetim hizmet sözleşmeleri, yapı sahipleri ile Bakanlıkça yayımlanacak usul ve esaslara göre elektronik ortamda belirlenen yapı denetim kuruluşları arasında akdedilir. Bu sözleşmenin bir sureti taahhütname ekinde ilgili idareye verilir. Yapı denetim hizmet sözleşmeleri Bakanlıkça belirlenen haller dışında feshedilemez.”

“Bu bedel, hizmet bedeline esas yapı yaklaşık maliyetinin %1,5'i kadardır.”

MADDE 20- 4708 sayılı Kanunun 12 nci maddesinin ikinci fıkrasında yer alan “yapı denetimi hizmet sözleşmesinin esasları, asgari hizmet bedelinin belirlenmesi ve” ibaresi “yapı denetimi hizmet sözleşmesine ve feshine ilişkin esaslar;” şeklinde değiştirilmiştir.

MADDE 21- 4708 sayılı Kanuna aşağıdaki geçici madde eklenmiştir.

“GEÇİCİ MADDE 4- Yapı denetimi hizmet sözleşmesini imzalayacak kuruluşların Bakanlıkça yayımlanacak usul ve esaslara göre belirlenmesine veya atanmasına başlanacağı tarihten önce imzalanan yapı denetim hizmet sözleşmeleri geçerli olup, bu işler için sözleşme hükümlerine göre işlemlere devam edilir.”

MADDE 22- 31/5/2006 tarihli ve 5510 sayılı Sosyal Sigortalar ve Genel Sağlık Sigortası Kanununun 81 inci maddesinin birinci fıkrasına aşağıdaki bent eklenmiştir.

“k) 31/12/1960 tarihli ve 193 sayılı Gelir Vergisi Kanununun mükerrer 20 nci maddesi kapsamında genç girişimcilerde kazanç istisnasından faydalanan ve mükellefiyet başlangıç tarihi itibarıyla 18 yaşını doldurmuş ve 29 yaşını doldurmamış olanlardan, bu Kanunun 4 üncü maddesinin birinci fıkrasının (b) bendinin (1) numaralı alt bendi kapsamında 1/6/2018 tarihinden itibaren ilk defa sigortalı sayılan gerçek kişilerin primleri, 1 yıl süreyle 82 nci madde uyarınca belirlenen prime esas kazanç alt sınır üzerinden Hazinece karşılır. Adi ortaklıklar ve şahıs şirket ortaklıklarında sadece bir ortak bu fıkra hükmünden yararlandırılır.”

MADDE 23- 5510 sayılı Kanuna aşağıdaki ek madde eklenmiştir.

“EK MADDE 18- Kurumca bu Kanun ve ilgili mevzuat uyarınca gelir ve aylık ödemesi yapılanlara, ödemenin yapılacağı tarihte gelir ve aylık alma şartıyla, Ramazan Bayramı ve Kurban Bayramında 1.000'er TL tutarında bayram ikramiyesi ödenir.

Birinci fıkrada belirtilen ödemenin yapılmasında;

- a) İş kazaları ve meslek hastalıkları sigortasından sürekli iş göremezlik geliri almakta olanlara, gelir bağlanmasına esas olan sürekli iş göremezlik derecesi oranı,
- b) Hak sahiplerinin hisseleri oranı,

c) İş kazası veya meslek hastalığı sonucu meslekte kazanma gücünü %50 oranının altında kaybetmesi nedeniyle sürekli iş göremezlik geliri bağlanmış iken ölenlerden, ölümü iş kazası veya meslek hastalığına bağlı olmayanların hak sahiplerine, sigortalıya gelir bağlanmasına esas olan sürekli iş göremezlik derecesi üzerinden hak sahiplerinin hisseleri oranı,

ç) Yabancı ülkelerle akdedilen sosyal güvenlik sözleşmeleri uyarınca kısmi gelir veya aylık alanlara, ülkemiz mevzuatına tabi olarak geçen prim ödeme gün sayılarının, sosyal güvenlik sözleşmesine göre nazara alınan toplam prim ödeme gün sayısına olan oranı, esas alınır.

Birden fazla dosyadan gelir ve aylık alanlara en fazla ödemeye imkân veren bir dosya üzerinden ödeme yapılır.

Bu madde kapsamında yapılan ödemeler evlenme ödeneği hesabında dikkate alınmaz.

Bu madde kapsamında yapılan ödemelerden kesinti yapılamaz ve bu ödemeler haczedilemez.

Yersiz yapıldığı anlaşılan ödemeler, ilgilinin varsa almakta olduğu gelir veya aylıklarından %25 oranında kesilmek suretiyle, yoksa genel hükümlere göre geri alınır.

Bu madde kapsamında yapılacak ödemeleri karşılamak amacıyla gerekli olan tutar, yazılı talebe istinaden ayrıca fatura aranmaksızın Hazinece Kuruma ödenir.

Bu maddenin uygulanmasına ilişkin usul ve esaslar ile ödeme tarihlerini belirlemeye Kurum yetkilidir.”

MADDE 24- 5510 sayılı Kanuna aşağıdaki geçici madde eklenmiştir.

“GEÇİCİ MADDE 76- Köy ve mahalle muhtarları, kendi adına ve hesabına bağımsız çalışanlarla tarımda kendi adına ve hesabına bağımsız çalışanlardan, Kuruma kayıt ve tescilleri yapıldığı hâlde, 31/5/2018 tarihi itibarıyla prim borcu bulunanların, bu tarihten önceki sürelerle ilişkin prim borçlarını, bu maddenin yürürlüğe girdiği tarihi takip eden ikinci ayın sonuna kadar ödememeleri veya ilgili Kanunları uyarınca yapılandırmamaları halinde, prim ödemesi bulunan sigortalıların daha önce ödedikleri primlerin tam olarak karşıladığı ayın sonu itibarıyla, prim ödemesi bulunmayan sigortalıların ise tescil tarihi itibarıyla sigortalılığı durdurulur. Durdurulan süreler sigortalılık süresi olarak değerlendirilmez ve bu sürelerle ilişkin Kurum alacakları takip edilmeyerek bunlara Kurum alacakları arasında yer verilmez. Sigortalılıkları durdurulandan bu Kanunun 4 üncü maddesinin birinci fıkrasının (b) bendi kapsamında çalışmaya devam edenlerin sigortalılıkları 1/6/2018 tarihi itibarıyla yeniden başlatılır.

Ancak, daha sonra sigortalı ya da hak sahipleri tarafından talep edilmesi hâlinde durdurulan sigortalılık sürelerinin tamamı, talep tarihinde 80 inci maddenin ikinci fıkrasına göre belirlenecek prime esas kazanç tutarı üzerinden borç tutarı hesaplanarak ihya edilir. Hesaplanan borç tutarının tamamını, borcun tebliğ tarihinden itibaren üç ay içinde ödedikleri takdirde, bu süreler sigortalılık süresi olarak değerlendirilir. Tebliğ edilen borç tutarının bu süre içinde tamamen ödenmemesi hâlinde bu süreler sigortalılık süresi olarak değerlendirilmez ve bu madde kapsamında ödenmiş olan tutarlar ilgilinin prim ve prime ilişkin borcunun bulunmaması kaydıyla faizsiz olarak iade edilir. İhya edilerek kazanılan hizmet süreleri borcun ödendiği tarihten itibaren geçerli sayılır.

Birinci fıkraya göre sigortalılıkları durdurulanlar ile bunların bakmakla yükümlü olduğu kişiler hakkında 1/1/2012 tarihinden bu maddenin yürürlük tarihine kadar durdurulan süreler için genel sağlık sigortası hükümleri uygulanmaz.

Sigortalılıkları önceki kanunlara göre durdurulanlar için de bu maddenin ikinci fıkrası hükmü uygulanır.

Bu maddenin uygulanmasına ilişkin usul ve esaslar Kurum tarafından belirlenir.”

MADDE 25- 19/9/2006 tarihli ve 5543 sayılı İskân Kanununun 21 inci maddesi aşağıdaki şekilde değiştirilmiştir.

“MADDE 21- (1) Bu Kanuna göre verilen taşınmaz mallar, temlik tarihinden itibaren borcun tamamı ödenmeden önce hiçbir suretle satılamaz, bağışlanamaz, rehin edilemez, tapu kütüğüne satış vaadi şerhi konulamaz ve haczolunamaz. Bu taşınmazların tapu kütüklerinin beyanlar hanesine bu yönde belirtme yapılır. Ancak, temlik tarihinden itibaren beşinci yılın sonunda başlamak üzere, borçlandırma bedelinin tamamını ödeyenlerin tapu kaydına yapılan belirtme kaldırılır.

(2) Bu Kanuna göre hak sahiplerine verilen taşınmazların takyit süresi içinde belgelendirilmiş olmak koşuluyla ticari faaliyet dahil geçim imkanının temini, eğitim, yurt dışına çıkış, askerlik, tutukluluk, afet ve uzun hastalık gibi geçerli bir özrü olmaksızın kullanılmadığı, bağışlandığı veya satıldığı tespit olunduğunda, Mahalli İskân Komisyonunca hak sahiplilik durumu iptal edilir, iskân amaçlarında kullanılmak üzere tapu kaydının iptali ile Hazine adına tescili mahkemeden istenir.”

MADDE 26- 1/12/2011 tarihli ve 6253 sayılı Türkiye Büyük Millet Meclisi Başkanlığı İdari Teşkilatı Kanununun 29 uncu maddesinin sekizinci fıkrasında yer alan “ve (C)”, “ve geçici” ibareleri madde metninden çıkarılmış, aynı fıkrada yer alan “fıkralarına” ibaresi “fıkrasına” ve aynı fıkranın son cümlesinde yer alan “(C)” ibaresi “(B)” şeklinde değiştirilmiş, geçici 4 üncü maddesinin birinci fıkrasında yer alan “ve (C)” ibaresi madde metninden çıkarılmış, aynı fıkrada yer alan “fıkralarına” ibaresi “fıkrasına” şeklinde değiştirilmiştir.

GEÇİCİ MADDE 1- (1) 26/9/2011 tarihli ve 2011/2266 sayılı Bakanlar Kurulu Kararına ekli kroki ile sınırları gösterilen alanda bulunan ve iyileştirme, yenileme ve dönüşüm uygulamaları kapsamında bulunan taşınmazlar bu maddenin yürürlüğe girdiği tarih itibarıyla iyileştirme, yenileme ve dönüşüm uygulamaları yapılarak fiili kullanıcılara devredilmek üzere talebi halinde tapuda aynı ve şahsi haklar ile temlik hakkını kısıtlayan veya yasaklayan şerhe ilişkin muvafakat aranmaksızın Sultanbeyli Belediyesi adına tescil edilir. Bu taşınmazlarla birlikte daha önce bu kapsamda Maliye Bakanlığınca Belediyeye devredilen taşınmazlar, zilyetleri veya fiili kullanıcıları tespit edilmek ve varsa üzerindeki muhdesatın kime veya kimlere ait olduğu ve kim veya kimler tarafından kullanıldığı kadastro tutanağının beyanlar hanesinde gösterilmek suretiyle 21/6/1987 tarihli ve 3402 sayılı Kadastronun ek 4 üncü maddesi hükümlerine göre kadastronun yapılarak Belediye adına tescil edilir.

(2) Bu kapsamda bulunan taşınmazların kullanıcılarına ve/veya muhdesat sahiplerine satış işlemlerinde 19/4/2012 tarihli ve 6292 sayılı Orman Köylülerinin Kalkınmalarının Desteklenmesi ve Hazine Adına Orman Sınırları Dışına Çıkarılan Yerlerin Değerlendirilmesi ile Hazineye Ait Tarım Arazilerinin Satışı Hakkında Kanunun 6 ncı maddesi hükümleri hak sahipliğinin düşürülmesine ilişkin hükümler haricinde kıyasen uygulanır. Satışa konu edilecek taşınmazların rayiç bedellerinin belirlenmesinde; varsa üzerindeki muhdesata bedel

belirlenmeksizin 6292 sayılı Kanuna göre daha önce Maliye Bakanlığınca satılan taşınmazların rayiç bedelleri emsal alınır.

(3) Bu madde kapsamında kalan taşınmazlardan; fiili kullanımı bulunan tapu maliklerine fiilen kullandıkları alanlar, Belediyeye devredilen hisselerinden yüzde kırk oranında kesinti yapılmak suretiyle, fiilen kullanımı bulunmayan veya kullandığı alandan fazla hisseye sahip olan tapu maliklerine ise, Belediyeye devredilen hisselerinden yüzde kırk oranında kesinti yapılmak suretiyle öncelikle kullanıcısı olmayan parseller tam ve/veya hisseli olarak Belediyeye bedelsiz olarak doğrudan devredilir. Bu alanların yetmemesi halinde kalan hisseler hakkında 4/11/1983 tarihli ve 2942 sayılı Kamulaştırma Kanununun acele kamulaştırmaya ilişkin hükümleri uygulanır. Bu yerlerden 3/5/1985 tarihli ve 3194 sayılı İmar Kanununun 18 inci maddesine göre bir daha kesinti yapılmaz. Uygulama sonucunda tahsil edilen bedellerden Hazine payına isabet eden tutar kamulaştırma için yapılan masraflar düşüldükten sonra ilgili Hazine hesaplarına aktarılır.

(4) Bu maddenin uygulanmasına ilişkin usul ve esasları belirlemeye Belediye yetkilidir.

Yürürlük

MADDE 27- (1) Bu Kanunun;

- a) 13 üncü maddesi 1/6/2018 tarihinde,
 - b) 14 üncü maddesi 6/4/2018 tarihinden itibaren geçerli olmak üzere yayımı tarihinde,
 - c) 18 inci, 19 uncu, 20 nci ve 21 inci maddeleri 1/1/2019 tarihinde,
 - ç) Diğer maddeleri yayımı tarihinde,
- yürürlüğe girer.

Yürütme

MADDE 28- (1) Bu Kanunun;

- a) 26 ncı maddesini Türkiye Büyük Millet Meclisi Başkanı,
 - b) Diğer hükümlerini Bakanlar Kurulu,
- yürütür.

17/05/2018

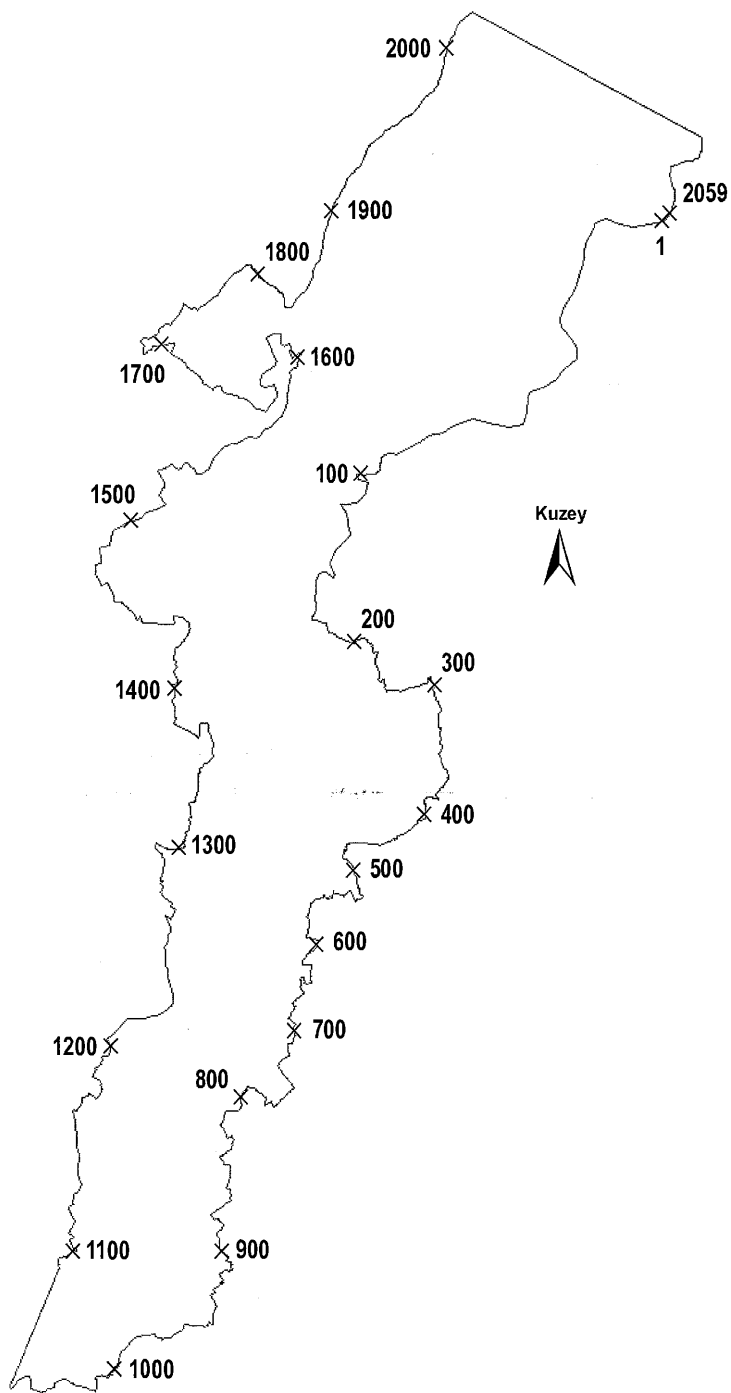

Datum:		ITRF96	
Projeksiyon:	Transversal Mercator		
Dilim:	30		
SIRA	SAGA	YUKARI	
1	428981,51	4563761,85	
2	428992,21	4563709,83	
3	428448,52	4563669,84	
4	428212,78	4563731,30	
5	427948,80	4563814,35	
6	427781,39	4563753,19	
7	427757,50	4563728,39	
8	427741,82	4563689,74	
9	427699,67	4563594,47	
10	427672,75	4563533,60	
11	427621,24	4563440,18	
12	427579,57	4563347,00	
13	427580,97	4563341,15	
14	427583,31	4563335,76	
15	427584,02	4563330,84	
16	427575,12	4563289,87	
17	427568,91	4563220,82	
18	427567,27	4563213,01	
19	427559,25	4563133,96	
20	427548,05	4563102,34	
21	427535,37	4563094,69	
22	427534,39	4563091,30	
23	427532,69	4563059,54	
24	427425,41	4562717,40	
25	427349,17	4562547,64	
26	427247,02	4562419,73	
27	427132,90	4562126,97	
28	427148,04	4562007,31	
29	427335,22	4561797,80	
30	427415,51	4561660,84	
31	427415,93	4561472,01	
32	427191,05	4561282,37	
33	427053,57	4561126,21	
34	426881,34	4560996,49	
35	426602,72	4560911,84	
36	426542,50	4560832,11	
37	426521,45	4560575,95	
38	426452,76	4560353,98	
39	426208,23	4560307,70	
40	425844,96	4560391,44	
41	425574,59	4560448,57	
42	425227,31	4560344,39	
43	425035,84	4560231,51	
44	424788,69	4560172,36	
45	424583,28	4560042,50	
46	424195,04	4559868,15	
47	424105,46	4559875,74	
48	424084,71	4559874,62	
49	424058,81	4559872,12	
50	424030,12	4559867,24	
51	424016,89	4559863,62	
52	423998,36	4559857,62	
53	423983,60	4559850,52	
54	423972,88	4559843,41	
55	423961,73	4559831,98	
56	423948,92	4559817,07	
57	423939,45	4559803,41	
58	423932,07	4559788,64	
59	423927,33	4559773,73	
60	423924,27	4559761,74	
61	423921,48	4559746,55	
62	423919,39	4559730,94	
63	423918,00	4559711,15	
64	423915,49	4559688,57	
65	423912,99	4559670,45	
66	423909,09	4559652,06	
67	423902,26	4559629,20	
68	423896,27	4559613,31	
69	423886,11	4559592,62	
70	423880,95	4559583,56	
71	423872,81	4559572,89	
72	423864,80	4559564,05	

Datum:		ITRF96	
Projeksiyon:	Transversal Mercator		
Dilim:	30		
SIRA	SAGA	YUKARI	
73	423860,73	4559553,59	
74	423840,70	4559549,62	
75	423828,24	4559545,82	
76	423809,09	4559539,66	
77	423793,98	4559535,75	
78	423774,69	4559532,27	
79	423767,93	4559531,57	
80	423762,15	4559531,43	
81	423757,56	4559532,06	
82	423752,26	4559533,39	
83	423746,97	4559535,62	
84	423739,31	4559539,66	
85	423733,46	4559542,10	
86	423725,80	4559543,84	
87	423717,65	4559544,25	
88	423710,48	4559543,77	
89	423701,92	4559541,89	
90	423689,73	4559538,19	
91	423680,10	4559533,70	
92	423669,70	4559528,49	
93	423657,04	4559521,17	
94	423646,92	4559514,70	
95	423642,28	4559512,17	
96	423627,94	4559511,61	
97	423604,60	4559512,03	
98	423598,69	4559514,35	
99	423593,77	4559518,43	
100	423585,26	4559525,40	
101	423576,55	4559530,95	
102	423567,90	4559535,24	
103	423555,46	4559539,18	
104	423542,59	4559539,54	
105	423530,07	4559538,83	
106	423517,70	4559535,81	
107	423507,23	4559531,09	
108	423500,27	4559526,17	
109	423494,36	4559519,70	
110	423491,20	4559513,93	
111	423522,40	4559442,52	
112	423702,26	4559394,64	
113	423651,72	4559210,51	
114	423504,26	4559048,01	
115	423315,13	45589221,44	
116	423197,33	45589035,61	
117	423279,34	4558919,09	
118	423339,26	4558773,83	
119	423341,65	4558691,00	
120	423362,63	4558609,32	
121	423368,77	4558558,46	
122	423369,23	4558533,19	
123	423281,47	4558428,80	
124	423219,44	4558363,75	
125	423116,55	4558265,41	
126	423005,04	4558045,26	
127	423054,77	4557921,49	
128	423096,97	4557846,15	
129	423087,92	4557800,94	
130	423056,28	4557800,94	
131	422968,86	4557880,81	
132	422908,58	4557897,39	
133	422837,75	4557874,78	
134	422778,97	4557803,95	
135	422763,90	4557721,71	
136	422759,44	4557699,89	
137	422755,97	4557686,13	
138	422755,60	4557676,96	
139	422755,23	4557655,38	
140	422755,23	4557622,04	
141	422752,75	4557595,50	
142	422751,64	4557577,16	
143	422749,41	4557561,16	
144	422746,56	4557536,62	

Datum:		ITRF96	
Projeksiyon:	Transversal Mercator		
Dilim:	30		
SIRA	SAGA	YUKARI	
145	422743,58	4557500,41	
146	422742,59	4557488,39	
147	422742,71	4557480,46	
148	422745,07	4557434,59	
149	422746,06	4557385,24	
150	422747,05	4557366,85	
151	422749,65	4557331,81	
152	422741,88	4557306,77	
153	422754,11	4557284,20	
154	422750,27	4557270,32	
155	422746,80	4557260,40	
156	422728,09	4557223,58	
157	422708,27	4557185,40	
158	422703,07	4557173,25	
159	422699,23	4557155,64	
160	422696,26	4557139,28	
161	422694,15	4557123,31	
162	422692,48	4557097,19	
163	422738,57	4557093,86	
164	422770,60	4557106,27	
165	422795,21	4557067,93	
166	422830,20	4557067,37	
167	422843,71	4557067,18	
168	422856,48	4557065,33	
169	422877,40	4557062,18	
170	422892,95	4557058,48	
171	422938,67	4557048,29	
172	422946,63	4557036,99	
173	422947,55	4557033,84	
174	422952,18	4557007,54	
175	422958,10	4556985,68	
176	422967,82	4556945,49	
177	422978,83	4556918,07	
178	422987,90	4556896,25	
179	422994,47	4556891,31	
180	423005,86	4556885,75	
181	423009,84	4556885,57	
182	423015,48	4556887,33	
183	423022,15	4556890,38	
184	423025,31	4556893,88	
185	423054,59	4556883,12	
186	423131,46	4556854,96	
187	423136,72	4556820,62	
188	423169,39	4556807,89	
189	423208,62	4556797,67	
190	423231,58	4556786,50	
191	423306,53	4556752,35	
192	423366,91	4556724,26	
193	423410,61	4556707,71	
194	423415,39	4556701,60	
195	423442,29	4556697,45	
196	423448,35	4556689,48	
197	423452,60	4556703,94	
198	423453,87	4556706,92	
199	423455,79	4556715,33	
200	423456,11	4556720,86	
201	423454,73	4556727,14	
202	423446,33	4556762,88	
203	423453,77	4556764,26	
204	423514,37	4556779,05	
205	423548,81	4556786,49	
206	423588,25	4556790,11	
207	423620,68	4556793,41	
208	423628,65	4556792,77	
209	423636,20	4556790,54	
210	423645,76	4556785,96	
211	423654,80	4556779,26	
212	423662,67	4556773,52	
213	423669,68	4556766,60	
214	423675,00	4556759,15	
215	423679,89	4556749,79	
216	423684,89	4556736,07	

Datum:		ITRF96	
Projeksiyon:		Transversal Mercator	
Dilim:		30	
SIRA	SAGA	YUKARI	
217	423686,69	4556727,45	
218	423714,55	4556707,02	
219	423760,48	4556673,09	
220	423755,69	4556666,70	
221	423752,40	4556657,66	
222	423752,40	4556652,77	
223	423757,99	4556635,92	
224	423775,12	4556585,12	
225	423787,39	4556549,56	
226	423845,56	4556558,45	
227	423852,96	4556559,08	
228	423850,00	4556544,27	
229	423848,94	4556530,30	
230	423847,83	4556509,63	
231	423846,04	4556494,33	
232	423833,78	4556475,88	
233	423824,27	4556459,20	
234	423813,67	4556457,27	
235	423811,74	4556429,28	
236	423815,59	4556404,19	
237	423821,52	4556363,52	
238	423832,13	4556343,94	
239	423856,79	4556299,82	
240	423866,30	4556281,77	
241	423866,57	4556277,01	
242	423877,04	4556245,36	
243	423878,42	4556217,31	
244	423880,90	4556209,93	
245	423880,21	4556164,29	
246	423880,62	4556148,30	
247	423874,01	4556133,27	
248	423872,91	4556111,35	
249	423883,79	4556080,80	
250	423896,05	4556065,44	
251	423904,18	4556058,40	
252	423911,90	4556061,30	
253	423933,67	4556073,98	
254	423930,22	4556093,29	
255	423970,18	4556104,73	
256	423974,45	4556097,14	
257	423972,52	4556078,67	
258	423972,66	4556074,67	
259	423984,51	4556039,79	
260	423980,84	4556024,07	
261	423991,26	4556016,76	
262	423990,71	4556008,08	
263	423988,23	4555998,84	
264	423980,24	4555979,40	
265	423974,04	4555972,78	
266	423979,82	4555963,96	
267	424012,89	4555921,36	
268	424022,39	4555924,25	
269	424026,39	4555912,67	
270	424060,70	4555918,32	
271	424078,12	4555920,27	
272	424094,87	4555923,49	
273	424114,71	4555924,29	
274	424130,26	4555923,75	
275	424138,83	4555921,88	
276	424153,31	4555918,93	
277	424165,77	4555918,79	
278	424173,66	4555917,52	
279	424186,95	4555916,71	
280	424205,44	4555914,23	
281	424280,63	4555906,45	
282	424317,75	4555917,58	
283	424347,51	4555927,11	
284	424348,58	4555929,65	
285	424445,06	4555960,10	
286	424488,74	4555972,33	
287	424571,91	4555996,93	
288	424637,12	4556015,92	

Datum:		ITRF96	
Projeksiyon:		Transversal Mercator	
Dilim:		30	
SIRA	SAGA	YUKARI	
289	424694,18	4556032,74	
290	424737,61	4556045,62	
291	424753,66	4556061,80	
292	424768,69	4556069,68	
293	424789,58	4556138,91	
294	424797,22	4556155,10	
295	424804,35	4556141,84	
296	424832,12	4556089,20	
297	424860,77	4556033,89	
298	424870,71	4556014,65	
299	424881,41	4556009,55	
300	424887,39	4555996,80	
301	424875,93	4555974,75	
302	424856,44	4555940,47	
303	424869,43	4555894,27	
304	424880,74	4555852,17	
305	424904,02	4555786,60	
306	424918,24	4555748,86	
307	424931,64	4555735,87	
308	424936,58	4555722,46	
309	424956,49	4555667,69	
310	424963,76	4555649,71	
311	424983,23	4555627,01	
312	424993,71	4555613,85	
313	424996,07	4555607,21	
314	424997,03	4555600,89	
315	424995,85	4555595,97	
316	424992,32	4555589,65	
317	424984,60	4555579,98	
318	424968,97	4555555,44	
319	424952,13	4555515,19	
320	424938,79	4555483,77	
321	424939,22	4555452,13	
322	424939,22	4555413,82	
323	424939,33	4555339,25	
324	424938,68	4555302,23	
325	424949,11	4555297,93	
326	424952,45	4555298,14	
327	424980,03	4555299,81	
328	424983,50	4555297,96	
329	424979,85	4555294,23	
330	424976,01	4555284,92	
331	424982,51	4555270,00	
332	424976,01	4555220,81	
333	424969,07	4555167,04	
334	424985,31	4555141,48	
335	424996,97	4555122,13	
336	424993,13	4555103,96	
337	424983,98	4555090,22	
338	424970,84	4555080,47	
339	424957,26	4555070,13	
340	424956,67	4555036,16	
341	424965,83	4555023,75	
342	424987,08	4555037,63	
343	425006,22	4555009,74	
344	425020,86	4555003,36	
345	425003,62	4554962,01	
346	424985,44	4554941,46	
347	424977,88	4554922,08	
348	424951,91	4554860,89	
349	424959,47	4554837,73	
350	424985,85	4554764,55	
351	425009,99	4554693,76	
352	425019,13	4554675,96	
353	425053,25	4554607,35	
354	425109,24	4554594,93	
355	425093,57	4554553,28	
356	425135,03	4554526,65	
357	425130,14	4554507,37	
358	425127,36	4554494,14	
359	425117,57	4554474,54	
360	425111,69	4554466,70	

Datum:		ITRF96	
Projeksiyon:		Transversal Mercator	
Dilim:		30	
SIRA	SAGA	YUKARI	
361	425126,38	4554452,16	
362	425123,61	4554449,05	
363	425084,59	4554412,13	
364	425057,33	4554386,98	
365	425048,35	4554363,78	
366	425059,45	4554349,90	
367	425028,11	4554326,37	
368	425006,40	4554310,53	
369	424980,89	4554318,86	
370	424983,87	4554308,57	
371	424963,14	4554279,49	
372	424954,32	4554270,34	
373	424938,77	4554251,94	
374	424920,03	4554225,30	
375	424907,70	4554200,95	
376	424902,44	4554186,31	
377	424902,93	4554181,70	
378	424906,22	4554175,61	
379	424932,19	4554134,82	
380	424944,47	4554116,09	
381	424895,78	4554130,42	
382	424857,59	4554141,36	
383	424846,25	4554142,85	
384	424818,18	4554142,98	
385	424807,93	4554143,25	
386	424747,99	4554143,79	
387	424733,15	4554143,66	
388	424724,10	4554138,26	
389	424708,99	4554127,59	
390	424705,21	4554122,32	
391	424700,35	4554106,79	
392	424697,79	4554098,68	
393	424694,50	4554050,20	
394	424708,97	4554034,58	
395	424707,84	4553998,43	
396	424706,24	4553958,00	
397	424704,85	4553913,98	
398	424703,99	4553886,40	
399	424705,31	4553876,73	
400	424709,28	4553841,85	
401	424714,80	4553794,48	
402	424678,78	4553779,68	
403	424629,03	4553760,29	
404	424615,62	4553751,54	
405	424579,63	4553730,17	
406	424575,23	4553706,54	
407	424550,70	4553689,81	
408	424526,02	4553704,28	
409	424520,28	4553689,24	
410	424513,14	4553670,88	
411	424505,61	4553660,30	
412	424489,39	4553644,09	
413	424482,46	4553638,44	
414	424451,92	4553614,44	
415	424431,71	4553598,44	
416	424422,09	4553592,44	
417	424401,64	4553579,39	
418	424383,09	4553567,51	
419	424367,25	4553557,59	
420	424354,14	4553550,45	
421	424332,27	4553540,37	
422	424306,12	4553530,49	
423	424284,02	4553523,36	
424	424275,04	4553522,17	
425	424258,92	4553520,30	
426	424222,90	4553520,63	
427	424211,37	4553512,64	
428	424208,76	4553502,40	
429	424205,17	4553470,46	
430	424187,36	4553472,52	
431	424183,25	4553471,10	
432	424155,83	4553451,61	

Datum:	ITRF96		
Projeksiyon:	Transversal Mercator		
Dilim:	30		
SIRA	SAGA	YUKARI	
433	424149,55	4553467,77	
434	424136,86	4553456,61	
435	424119,43	4553441,87	
436	424105,98	4553435,45	
437	424086,11	4553428,01	
438	424067,50	4553419,03	
439	424028,03	4553400,51	
440	423968,70	4553386,92	
441	423939,94	4553362,26	
442	423903,71	4553356,77	
443	423886,10	4553360,27	
444	423830,25	4553371,58	
445	423809,15	4553375,57	
446	423769,09	4553373,24	
447	423732,36	4553371,08	
448	423715,25	4553373,07	
449	423695,97	4553376,73	
450	423666,22	4553385,22	
451	423635,64	4553393,03	
452	423612,04	4553395,69	
453	423588,11	4553395,36	
454	423556,20	4553393,37	
455	423538,75	4553393,70	
456	423502,85	4553394,20	
457	423472,27	4553394,86	
458	423445,68	4553392,37	
459	423426,23	4553391,04	
460	423385,18	4553388,71	
461	423357,93	4553387,71	
462	423344,96	4553385,88	
463	423347,79	4553377,24	
464	423341,14	4553375,24	
465	423329,84	4553369,09	
466	423320,70	4553362,27	
467	423309,40	4553350,79	
468	423314,71	4553333,66	
469	423315,05	4553328,84	
470	423285,80	4553324,35	
471	423293,61	4553316,87	
472	423302,58	4553301,90	
473	423304,91	4553277,28	
474	423284,47	4553275,62	
475	423272,50	4553269,80	
476	423264,02	4553262,15	
477	423277,32	4553251,01	
478	423272,17	4553219,74	
479	423270,01	4553208,76	
480	423259,20	4553202,28	
481	423234,61	4553168,35	
482	423237,93	4553159,03	
483	423245,74	4553138,74	
484	423254,05	4553111,63	
485	423263,53	4553114,79	
486	423276,16	4553117,12	
487	423280,62	4553117,95	
488	423298,26	4553116,96	
489	423304,91	4553115,46	
490	423312,22	4553112,30	
491	423322,53	4553104,32	
492	423345,96	4553079,04	
493	423371,55	4553051,10	
494	423402,47	4553017,17	
495	423420,58	4552996,38	
496	423427,06	4552986,57	
497	423432,55	4552972,10	
498	423437,20	4552957,30	
499	423441,19	4552938,00	
500	423443,42	4552916,18	
501	423449,83	4552862,56	
502	423452,39	4552859,23	
503	423500,59	4552814,08	
504	423502,89	4552809,72	

Datum:	ITRF96		
Projeksiyon:	Transversal Mercator		
Dilim:	30		
SIRA	SAGA	YUKARI	
505	423487,77	4552785,86	
506	423489,05	4552773,80	
507	423501,10	4552760,72	
508	423503,03	4552738,43	
509	423521,47	4552629,31	
510	423545,46	4552616,43	
511	423546,47	4552666,66	
512	423550,34	4552543,68	
513	423567,80	4552518,91	
514	423601,60	4552492,41	
515	423557,61	4552439,18	
516	423502,80	4552432,02	
517	423496,36	4552425,88	
518	423489,49	4552416,37	
519	423482,18	4552413,74	
520	423471,10	4552406,19	
521	423462,81	4552423,32	
522	423421,11	4552510,81	
523	423389,36	4552574,36	
524	423356,19	4552586,45	
525	423321,59	4552547,56	
526	423314,48	4552542,35	
527	423278,71	4552517,21	
528	423267,10	4552508,92	
529	423252,17	4552484,02	
530	423228,71	4552504,65	
531	423187,49	4552516,27	
532	423143,89	4552527,65	
533	423130,86	4552530,49	
534	423118,95	4552528,99	
535	423114,49	4552528,83	
536	423107,33	4552530,43	
537	423100,96	4552533,30	
538	423095,54	4552537,44	
539	423089,65	4552543,81	
540	423084,24	4552561,18	
541	423080,56	4552570,94	
542	423072,77	4552539,67	
543	423065,44	4552515,76	
544	423059,87	4552486,28	
545	423055,57	4552462,54	
546	423048,09	4552465,56	
547	423044,90	4552467,00	
548	423004,77	4552491,86	
549	422977,22	4552451,22	
550	422967,82	4552448,99	
551	422961,29	4552453,13	
552	422956,67	4552458,23	
553	422955,40	4552466,36	
554	422949,19	4552464,93	
555	422944,41	4552466,36	
556	422923,55	4552492,98	
557	422913,67	4552496,16	
558	422911,13	4552500,63	
559	422906,35	4552508,07	
560	422896,16	4552516,72	
561	422885,64	4552513,53	
562	422885,33	4552500,78	
563	422885,33	4552458,80	
564	422872,74	4552454,89	
565	422837,39	4552449,79	
566	422804,90	4552452,34	
567	422791,68	4552444,85	
568	422734,99	4552410,58	
569	422687,13	4552381,66	
570	422663,57	4552367,64	
571	422660,06	4552357,60	
572	422662,60	4552347,50	
573	422666,45	4552323,44	
574	422668,78	4552320,60	
575	422662,53	4552303,91	
576	422647,98	4552258,08	

Datum:	ITRF96		
Projeksiyon:	Transversal Mercator		
Dilim:	30		
SIRA	SAGA	YUKARI	
577	422631,75	4552205,64	
578	422621,62	4552174,52	
579	422607,35	4552143,06	
580	422618,84	4552128,80	
581	422622,28	4552124,64	
582	422620,49	4552088,30	
583	422643,54	4552060,01	
584	422648,30	4551998,09	
585	422652,02	4551952,79	
586	422625,56	4551903,47	
587	422614,54	4551869,73	
588	422602,24	4551823,63	
589	422604,34	4551800,35	
590	422650,08	4551786,56	
591	422667,39	4551780,73	
592	422711,64	4551768,83	
593	422732,22	4551764,34	
594	422720,19	4551760,76	
595	422780,67	4551759,01	
596	422811,53	4551745,89	
597	422823,84	4551728,75	
598	422818,85	4551720,49	
599	422791,04	4551677,21	
600	422787,73	4551670,26	
601	422771,40	4551638,32	
602	422758,92	4551616,15	
603	422737,87	4551594,19	
604	422714,42	4551571,22	
605	422675,46	4551559,76	
606	422659,01	4551545,81	
607	422647,89	4551548,77	
608	422645,93	4551545,77	
609	422640,36	4551537,55	
610	422625,57	4551517,15	
611	422607,51	4551491,10	
612	422599,90	4551480,77	
613	422571,54	4551454,57	
614	422567,42	4551448,66	
615	422546,91	4551419,29	
616	422525,77	4551388,40	
617	422523,13	4551345,24	
618	422654,05	4551342,79	
619	422670,09	4551341,97	
620	422678,40	4551336,60	
621	422684,35	4551329,26	
622	422685,95	4551326,23	
623	422688,22	4551320,03	
624	422689,14	4551317,20	
625	422689,43	4551306,37	
626	422686,42	4551284,26	
627	422680,26	4551267,80	
628	422674,39	4551252,58	
629	422670,75	4551234,74	
630	422670,31	4551220,54	
631	422674,37	4551192,72	
632	422679,96	4551154,12	
633	422655,62	4551143,31	
634	422660,95	4551121,30	
635	422677,99	4551041,94	
636	422595,18	4551012,50	
637	422555,64	4551029,16	
638	422584,26	4551048,46	
639	422567,09	4551065,30	
640	422559,38	4551092,94	
641	422552,04	4551122,64	
642	422550,32	4551136,44	
643	422514,75	4551132,46	
644	422495,79	4551133,74	
645	422493,60	4551124,39	
646	422493,39	4551119,16	
647	422491,95	4551090,77	
648	422496,05	4551073,58	

Datum:	ITRF96		
Projeksiyon:	Transversal Mercator		
Dilim:	30		
SIRA	SAGA	YUKARI	
649	422500,85	4551053,39	
650	422501,87	4551032,85	
651	422502,53	4551003,07	
652	422495,91	4550987,90	
653	422487,92	4550970,91	
654	422504,47	4550957,11	
655	422511,45	4550938,15	
656	422523,62	4550909,69	
657	422526,95	4550905,19	
658	422540,68	4550886,54	
659	422542,55	4550880,76	
660	422549,18	4550864,12	
661	422528,54	4550851,25	
662	422500,25	4550833,10	
663	422474,86	4550815,77	
664	422447,35	4550796,40	
665	422437,86	4550786,55	
666	422419,32	4550766,68	
667	422401,32	4550746,80	
668	422389,41	4550734,44	
669	422366,62	4550732,26	
670	422359,08	4550708,91	
671	422354,92	4550696,28	
672	422360,23	4550682,21	
673	422370,69	4550655,06	
674	422385,42	4550652,70	
675	422409,83	4550647,94	
676	422403,85	4550637,85	
677	422390,57	4550615,99	
678	422381,35	4550600,97	
679	422377,87	4550595,93	
680	422363,55	4550575,10	
681	422350,18	4550565,31	
682	422343,03	4550545,01	
683	422331,33	4550527,78	
684	422309,73	4550498,58	
685	422278,56	4550450,94	
686	422283,19	4550446,50	
687	422319,88	4550418,85	
688	422344,97	4550400,16	
689	422371,89	4550380,11	
690	422379,83	4550373,57	
691	422384,19	4550360,46	
692	422401,17	4550340,46	
693	422369,41	4550313,98	
694	422365,79	4550309,39	
695	422366,90	4550277,75	
696	422371,77	4550257,00	
697	422381,94	4550256,88	
698	422386,84	4550250,67	
699	422382,42	4550240,33	
700	422391,25	4550234,96	
701	422389,76	4550208,95	
702	422398,09	4550209,74	
703	422396,17	4550192,63	
704	422385,70	4550166,28	
705	422401,04	4550164,39	
706	422405,03	4550163,90	
707	422410,24	4550165,10	
708	422416,58	4550161,10	
709	422397,83	4550137,06	
710	422393,22	4550130,81	
711	422376,51	4550116,83	
712	422360,41	4550079,28	
713	422348,59	4550051,39	
714	422338,47	4550029,56	
715	422333,44	4550018,42	
716	422287,25	4550027,65	
717	422284,16	4550032,38	
718	422269,41	4549974,24	
719	422276,32	4549925,94	
720	422283,10	4549900,94	

Datum:	ITRF96		
Projeksiyon:	Transversal Mercator		
Dilim:	30		
SIRA	SAGA	YUKARI	
721	422293,31	4549851,98	
722	422295,48	4549813,43	
723	422295,24	4549810,60	
724	422292,13	4549809,08	
725	422259,12	4549798,09	
726	422235,10	4549789,49	
727	422216,76	4549783,24	
728	422187,42	4549778,69	
729	422175,37	4549780,58	
730	422133,93	4549727,55	
731	422105,15	4549691,57	
732	422083,68	4549664,52	
733	422081,69	4549660,81	
734	422081,48	4549656,95	
735	422083,99	4549652,70	
736	422102,82	4549630,62	
737	422121,77	4549609,18	
738	422147,69	4549578,58	
739	422166,77	4549556,43	
740	422186,75	4549530,91	
741	422214,52	4549496,90	
742	422226,38	4549482,46	
743	422249,69	4549454,46	
744	422256,40	4549447,30	
745	422268,95	4549440,34	
746	422283,48	4549425,80	
747	422303,91	4549405,72	
748	422320,63	4549376,19	
749	422333,91	4549353,07	
750	422336,77	4549348,91	
751	422356,57	4549324,89	
752	422369,20	4549309,59	
753	422384,71	4549290,25	
754	422368,51	4549276,55	
755	422349,00	4549260,30	
756	422330,01	4549244,07	
757	422314,97	4549231,13	
758	422284,11	4549205,07	
759	422245,72	4549172,43	
760	422206,88	4549139,79	
761	422179,09	4549113,27	
762	422156,87	4549095,72	
763	422132,39	4549069,52	
764	422106,99	4549044,41	
765	422087,57	4549024,57	
766	422079,63	4549017,07	
767	422065,20	4549004,50	
768	422058,30	4548996,54	
769	422054,16	4548996,14	
770	422020,48	4548978,27	
771	422000,43	4549013,89	
772	421974,72	4549061,17	
773	421897,06	4549024,77	
774	421849,56	4549002,69	
775	421849,91	4549021,79	
776	421852,13	4549027,65	
777	421861,74	4549050,23	
778	421877,14	4549085,78	
779	421885,23	4549104,59	
780	421886,09	4549107,23	
781	421885,03	4549113,47	
782	421876,15	4549124,08	
783	421862,46	4549140,60	
784	421837,40	4549156,11	
785	421812,64	4549170,83	
786	421784,70	4549187,70	
787	421761,75	4549203,01	
788	421737,13	4549219,72	
789	421703,99	4549241,97	
790	421691,32	4549258,05	
791	421667,80	4549286,04	
792	421664,30	4549287,37	

Datum:	ITRF96		
Projeksiyon:	Transversal Mercator		
Dilim:	30		
SIRA	SAGA	YUKARI	
793	421594,61	4549300,05	
794	421557,22	4549307,16	
795	421538,79	4549320,19	
796	421505,29	4549236,96	
797	421470,10	4549215,14	
798	421452,00	4549188,75	
799	421442,53	4549142,56	
800	421437,29	4549129,71	
801	421429,67	4549073,72	
802	421425,11	4549036,50	
803	421437,79	4549010,28	
804	421440,16	4548995,56	
805	421438,47	4548993,55	
806	421432,38	4548969,00	
807	421418,68	4548948,03	
808	421402,27	4548926,54	
809	421375,20	4548898,63	
810	421358,45	4548899,14	
811	421334,10	4548907,09	
812	421320,56	4548910,30	
813	421282,84	4548907,43	
814	421262,20	4548903,03	
815	421215,85	4548894,40	
816	421186,08	4548889,16	
817	421137,19	4548878,00	
818	421146,96	4548866,87	
819	421116,23	4548815,46	
820	421131,24	4548871,09	
821	421105,97	4548723,44	
822	421089,17	4548698,34	
823	421078,74	4548701,69	
824	421065,13	4548679,42	
825	421067,25	4548673,59	
826	421083,34	4548652,38	
827	421125,49	4548598,15	
828	421137,72	4548564,86	
829	421139,93	4548556,90	
830	421155,10	4548547,18	
831	421177,73	4548498,83	
832	421199,56	4548441,20	
833	421252,26	4548477,83	
834	421279,87	4548447,71	
835	421209,39	4548417,53	
836	421273,36	4548340,05	
837	421286,05	4548325,51	
838	421269,86	4548273,32	
839	421259,78	4548247,42	
840	421204,43	4548237,37	
841	421167,97	4548187,47	
842	421131,94	4548172,25	
843	421111,30	4548159,56	
844	421092,19	4548148,90	
845	421058,02	4548138,75	
846	421087,79	4548097,65	
847	421120,44	4548049,09	
848	421126,36	4548011,88	
849	421201,63	4547999,36	
850	421240,43	4547974,48	
851	421244,33	4547965,03	
852	421241,18	4547868,18	
853	421236,68	4547800,11	
854	421212,54	4547719,74	
855	421196,35	4547667,72	
856	421189,45	4547644,48	
857	421174,46	4547620,49	
858	421159,76	4547609,10	
859	421189,69	4547597,79	
860	421231,23	4547586,60	
861	421235,76	4547544,63	
862	421267,62	4547463,04	
863	421233,05	4547440,32	
864	421245,13	4547420,95	

Datum:	ITRF96		
Projeksiyon:	Transversal Mercator		
Dilim:	30		
SIRA	SAĞA	YUKARI	
865	421255,23	4547402,63	
866	421238,70	4547391,69	
867	421188,77	4547357,89	
868	421157,98	4547332,52	
869	421101,52	4547282,99	
870	421088,17	4547272,34	
871	420987,01	4547213,81	
872	420912,36	4547174,86	
873	420885,46	4547149,82	
874	420930,63	4547103,13	
875	420934,86	4547081,82	
876	420960,63	4547070,15	
877	421017,07	4547078,61	
878	421020,96	4547075,39	
879	421028,74	4547057,46	
880	421058,85	4547051,20	
881	421065,11	4547030,39	
882	421079,66	4547034,79	
883	421103,00	4547005,19	
884	421141,51	4546979,81	
885	421120,26	4546963,74	
886	421110,56	4546936,82	
887	421092,47	4546913,37	
888	421041,31	4546886,79	
889	421007,40	4546830,25	
890	421002,09	4546818,05	
891	421037,97	4546777,80	
892	421044,60	4546759,39	
893	421057,00	4546745,03	
894	421066,21	4546728,09	
895	421065,10	4546695,68	
896	421062,88	4546679,52	
897	421048,88	4546662,12	
898	421046,69	4546594,80	
899	421071,42	4546571,87	
900	421102,43	4546538,43	
901	421149,47	4546512,11	
902	421181,65	4546494,08	
903	421211,65	4546468,55	
904	421219,73	4546458,22	
905	421218,49	4546445,21	
906	421213,34	4546432,15	
907	421199,86	4546422,39	
908	421175,16	4546399,83	
909	421193,35	4546389,20	
910	421212,44	4546377,87	
911	421245,00	4546368,94	
912	421257,23	4546360,08	
913	421264,07	4546344,59	
914	421264,38	4546327,18	
915	421260,32	4546311,11	
916	421275,21	4546314,15	
917	421254,23	4546280,15	
918	421288,91	4546246,32	
919	421281,13	4546241,41	
920	421233,76	4546220,44	
921	421228,01	4546218,58	
922	421167,62	4546227,71	
923	421133,28	4546203,52	
924	421063,75	4546155,82	
925	421122,96	4546064,30	
926	421089,80	4546030,30	
927	421122,79	4546017,44	
928	421108,24	4546000,86	
929	421065,78	4545976,17	
930	421021,12	4545959,08	
931	420981,88	4545933,37	
932	420951,60	4545915,27	
933	420980,35	4545862,66	
934	420943,81	4545836,61	
935	420898,31	4545807,17	
936	420936,71	4545752,70	

Datum:	ITRF96		
Projeksiyon:	Transversal Mercator		
Dilim:	30		
SIRA	SAĞA	YUKARI	
937	420981,54	4545670,83	
938	421007,25	4545625,83	
939	420982,21	4545581,68	
940	420962,42	4545548,52	
941	420946,86	4545489,15	
942	420938,23	4545457,85	
943	420939,41	4545435,52	
944	420941,78	4545382,40	
945	420943,98	4545338,42	
946	420882,40	4545362,95	
947	420860,92	4545371,07	
948	420844,17	4545311,36	
949	420792,41	4545295,46	
950	420771,43	4545288,69	
951	420732,52	4545304,25	
952	420683,97	4545307,13	
953	420579,94	4545314,07	
954	420423,72	4545328,35	
955	420417,26	4545301,35	
956	420408,27	4545272,19	
957	420398,94	4545241,51	
958	420366,21	4545223,05	
959	420300,14	4545190,75	
960	420232,31	4545152,85	
961	420201,86	4545131,37	
962	420176,48	4545103,97	
963	420136,90	4545097,03	
964	420134,87	4545104,98	
965	420121,17	4545106,84	
966	420104,59	4545106,67	
967	420068,50	4545109,38	
968	420034,89	4545080,79	
969	420010,53	4545069,80	
970	420013,07	4545084,51	
971	420010,70	4545097,03	
972	420004,61	4545103,63	
973	419987,19	4545110,40	
974	419964,69	4545111,92	
975	419957,92	4545106,84	
976	419910,73	4545122,75	
977	419909,37	4545157,26	
978	419905,31	4545169,77	
979	419896,69	4545176,91	
980	419884,51	4545181,78	
981	419855,41	4545182,63	
982	419810,41	4545161,32	
983	419783,69	4545151,17	
984	419712,64	4545141,02	
985	419539,75	4545111,75	
986	419473,61	4545044,28	
987	419425,23	4544976,59	
988	419370,25	4544924,66	
989	419313,07	4544876,65	
990	419299,88	4544866,30	
991	419283,97	4544797,62	
992	419265,87	4544731,65	
993	419251,16	4544684,79	
994	419247,94	4544668,38	
995	419250,85	4544610,69	
996	419248,62	4544607,14	
997	419245,91	4544606,30	
998	419206,33	4544625,58	
999	419201,42	4544622,70	
1000	419194,49	4544565,53	
1001	419194,32	4544557,58	
1002	419130,54	4544534,57	
1003	419132,23	4544518,16	
1004	419144,92	4544488,05	
1005	419132,57	4544478,92	
1006	419129,86	4544482,13	
1007	419087,74	4544448,47	
1008	419067,27	4544438,32	

Datum:	ITRF96		
Projeksiyon:	Transversal Mercator		
Dilim:	30		
SIRA	SAĞA	YUKARI	
1009	419055,60	4544435,95	
1010	419048,33	4544437,64	
1011	419035,98	4544462,68	
1012	419029,72	4544453,37	
1013	419013,48	4544458,79	
1014	418994,20	4544459,63	
1015	418986,08	4544464,20	
1016	418961,38	4544488,73	
1017	418938,54	4544469,44	
1018	418919,09	4544470,80	
1019	418903,52	4544457,77	
1020	418887,79	4544460,14	
1021	418883,06	4544457,94	
1022	418867,34	4544429,52	
1023	418857,00	4544421,74	
1024	418867,49	4544408,71	
1025	418874,43	4544397,04	
1026	418879,67	4544379,45	
1027	418880,52	4544350,02	
1028	418865,46	4544259,68	
1029	418854,13	4544212,65	
1030	418805,75	4544225,34	
1031	418789,00	4544231,60	
1032	418659,76	4544266,28	
1033	418533,39	4544298,59	
1034	418463,19	4544315,68	
1035	418467,95	4544321,60	
1036	418461,50	4544346,63	
1037	418467,61	4544350,36	
1038	418449,83	4544346,47	
1039	418439,85	4544337,50	
1040	418432,57	4544339,53	
1041	418410,24	4544353,06	
1042	418362,54	4544381,48	
1043	418302,32	4544423,10	
1044	418299,10	4544423,10	
1045	418288,95	4544420,22	
1046	418252,41	4544403,98	
1047	418232,11	4544395,86	
1048	418209,28	4544391,63	
1049	418174,09	4544372,01	
1050	418104,23	4544334,63	
1051	418121,65	4544292,67	
1052	418117,93	4544286,92	
1053	418110,32	4544280,33	
1054	418054,49	4544254,61	
1055	418010,17	4544256,14	
1056	417992,07	4544249,88	
1057	417961,96	4544226,53	
1058	417945,72	4544218,24	
1059	417934,72	4544215,03	
1060	417915,10	4544198,79	
1061	417908,84	4544195,58	
1062	417899,71	4544195,24	
1063	417846,42	4544206,57	
1064	417774,53	4544221,46	
1065	417734,26	4544236,85	
1066	417693,33	4544252,42	
1067	417690,11	4544255,29	
1068	417688,93	4544281,01	
1069	417689,16	4544307,12	
1070	417689,83	4544326,71	
1071	417688,94	4544333,83	
1072	417689,60	4544353,97	
1073	417689,60	4544367,76	
1074	417689,38	4544387,12	
1075	417689,24	4544400,98	
1076	417688,76	4544418,53	
1077	417681,66	4544445,26	
1078	417677,77	4544452,37	
1079	417668,80	4544459,64	
1080	417653,24	4544468,27	

Datum:		ITRF96	
Projeksiyon:	Transversal Mercator		
Dilim:	30		
SIRA	SAĞA	YUKARI	
1081	417623,98	4544466,86	
1082	417586,96	4544463,11	
1083	417560,89	4544447,93	
1084	417503,95	4544404,08	
1085	417472,08	4544382,30	
1086	417413,75	4544329,66	
1087	417362,68	4544262,83	
1088	417322,93	4544293,32	
1089	418207,69	4546268,59	
1090	418182,51	4546318,16	
1091	418193,54	4546324,46	
1092	418187,43	4546341,60	
1093	418176,99	4546423,74	
1094	418237,66	4546436,34	
1095	418290,06	4546450,92	
1096	418322,37	4546469,24	
1097	418363,34	4546491,50	
1098	418402,34	4546515,14	
1099	418432,87	4546534,24	
1100	418448,63	4546541,33	
1101	418471,28	4546551,58	
1102	418500,63	4546559,65	
1103	418493,74	4546595,96	
1104	418482,31	4546594,12	
1105	418480,54	4546600,03	
1106	418462,42	4546595,50	
1107	418442,72	4546637,26	
1108	418387,52	4546745,16	
1109	418410,20	4546749,55	
1110	418432,66	4546757,72	
1111	418459,19	4546774,27	
1112	418465,99	4546779,49	
1113	418455,56	4546791,28	
1114	418426,99	4546795,59	
1115	418437,64	4546809,65	
1116	418369,16	4546854,07	
1117	418370,64	4546856,32	
1118	418423,78	4546936,46	
1119	418451,36	4546980,01	
1120	418483,59	4547054,34	
1121	418483,01	4547063,05	
1122	418446,13	4547088,31	
1123	418401,71	4547181,22	
1124	418388,06	4547211,71	
1125	418367,45	4547266,01	
1126	418367,74	4547279,07	
1127	418371,22	4547288,94	
1128	418449,33	4547325,24	
1129	418444,10	4547364,14	
1130	418452,23	4547441,67	
1131	418459,49	4547472,74	
1132	418467,91	4547494,80	
1133	418519,30	4547548,52	
1134	418563,73	4547601,36	
1135	418587,54	4547680,34	
1136	418550,95	4547776,15	
1137	418530,63	4547864,71	
1138	418535,66	4547986,36	
1139	418552,70	4548063,31	
1140	418554,15	4548098,40	
1141	418550,67	4548168,41	
1142	418525,12	4548261,91	
1143	418513,60	4548304,59	
1144	418502,47	4548420,15	
1145	418492,89	4548513,64	
1146	418470,24	4548629,20	
1147	418470,24	4548685,82	
1148	418471,40	4548736,92	
1149	418461,82	4548824,90	
1150	418458,63	4548848,71	
1151	418442,08	4548888,48	
1152	418439,76	4548898,94	

Datum:		ITRF96	
Projeksiyon:	Transversal Mercator		
Dilim:	30		
SIRA	SAĞA	YUKARI	
1153	418441,50	4548907,94	
1154	418450,21	4548913,45	
1155	418477,79	4548998,07	
1156	418499,57	4548990,23	
1157	418501,89	4548906,68	
1158	418514,96	4548935,23	
1159	418550,09	4548975,59	
1160	418602,35	4549027,27	
1161	418602,35	4549122,51	
1162	418641,55	4549139,93	
1163	418677,56	4549141,96	
1164	418703,11	4549160,25	
1165	418717,04	4549175,93	
1166	418712,69	4549199,74	
1167	418722,56	4549204,96	
1168	418739,40	4549181,45	
1169	418807,63	4549141,38	
1170	418853,80	4549109,15	
1171	418910,13	4549175,35	
1172	418932,19	4549220,06	
1173	418950,78	4549257,23	
1174	418963,55	4549272,32	
1175	418913,90	4549333,59	
1176	418950,49	4549358,85	
1177	418909,55	4549401,82	
1178	418884,87	4549419,53	
1179	418819,54	4549448,28	
1180	418777,44	4549482,25	
1181	418837,83	4549583,29	
1182	418831,73	4549611,16	
1183	418895,03	4549663,14	
1184	418903,45	4549660,23	
1185	418932,20	4549689,56	
1186	418914,19	4549699,72	
1187	418929,58	4549731,08	
1188	418950,49	4549725,85	
1189	418966,46	4549746,76	
1190	418971,39	4549762,44	
1191	418950,49	4549795,54	
1192	418996,36	4549828,34	
1193	419004,20	4549820,21	
1194	419014,08	4549817,89	
1195	419032,37	4549817,60	
1196	419052,98	4549824,28	
1197	419072,15	4549845,63	
1198	419092,76	4549899,77	
1199	419105,25	4549962,49	
1200	419110,76	4549976,13	
1201	419124,41	4549988,33	
1202	419039,63	4550093,43	
1203	419150,25	4550191,28	
1204	419270,46	4550309,16	
1205	419307,62	4550347,49	
1206	419409,83	4550437,50	
1207	419426,96	4550439,53	
1208	419472,54	4550429,37	
1209	419542,23	4550430,53	
1210	419642,98	4550442,14	
1211	419701,05	4550451,72	
1212	419759,70	4550469,14	
1213	419826,77	4550492,37	
1214	419925,53	4550489,53	
1215	420042,32	4550556,48	
1216	420108,50	4550597,67	
1217	420146,63	4550627,10	
1218	420173,02	4550652,10	
1219	420193,61	4550691,34	
1220	420210,29	4550739,42	
1221	420215,44	4550804,22	
1222	420170,34	4550914,23	
1223	420157,36	4551008,25	
1224	420138,83	4551046,31	

Datum:		ITRF96	
Projeksiyon:	Transversal Mercator		
Dilim:	30		
SIRA	SAĞA	YUKARI	
1225	420124,13	4551081,24	
1226	420120,14	4551101,78	
1227	420117,53	4551181,99	
1228	420118,72	4551237,37	
1229	420115,10	4551259,01	
1230	420108,33	4551276,84	
1231	420080,67	4551299,55	
1232	420066,88	4551343,12	
1233	420056,40	4551422,80	
1234	420064,02	4551525,25	
1235	420055,54	4551659,52	
1236	420047,31	4551629,41	
1237	420051,23	4551642,01	
1238	420070,35	4551666,48	
1239	420080,74	4551666,64	
1240	420109,11	4551754,84	
1241	420112,02	4551829,67	
1242	420134,22	4551875,85	
1243	420149,97	4551884,17	
1244	420157,60	4551898,24	
1245	420162,72	4551912,24	
1246	420157,50	4551971,56	
1247	420153,74	4551982,53	
1248	420127,39	4552034,41	
1249	420072,40	4552157,22	
1250	420165,93	4552105,25	
1251	420182,54	4552134,70	
1252	420200,36	4552161,47	
1253	420249,17	4552249,81	
1254	420245,72	4552261,27	
1255	420149,60	4552314,62	
1256	420187,24	4552379,06	
1257	420117,60	4552402,08	
1258	420071,47	4552435,95	
1259	420032,91	4552460,55	
1260	420198,73	4552547,56	
1261	420014,37	4552625,29	
1262	420014,71	4552634,95	
1263	420011,47	4552653,02	
1264	420006,33	4552672,27	
1265	419979,98	4552696,42	
1266	420010,94	4552745,18	
1267	419998,82	4552747,51	
1268	419977,93	4552748,38	
1269	420013,36	4552922,72	
1270	420023,07	4552959,99	
1271	420035,55	4553026,15	
1272	420052,39	4553104,77	
1273	420047,86	4553116,66	
1274	420004,32	4553136,45	
1275	420000,47	4553144,47	
1276	419997,94	4553184,88	
1277	419992,07	4553203,83	
1278	419973,49	4553219,52	
1279	419959,47	4553228,95	
1280	419989,87	4553299,57	
1281	419984,67	4553386,47	
1282	419986,20	4553385,47	
1283	419916,28	4553372,25	
1284	419957,02	4553345,42	
1285	419987,97	4553329,35	
1286	420000,80	4553323,54	
1287	420041,10	4553306,18	
1288	420081,66	4553294,06	
1289	420100,30	4553288,78	
1290	420104,87	4553287,48	
1291	420140,75	4553284,47	
1292	420158,33	4553283,41	
1293	420173,40	4553282,49	
1294	420203,41	4553282,77	
1295	420234,62	4553283,13	
1296	420260,12	4553285,41	

Datum:		ITRF96	
Projeksiyon:		Transversal Mercator	
Dilim:			
30			
SIRA	SAGA	YUKARI	
1297	420278,70	4553287,80	
1298	420290,19	4553289,76	
1299	420296,11	4553290,77	
1300	420308,66	4553292,92	
1301	420323,55	4553296,03	
1302	420342,58	4553300,82	
1303	420348,25	4553302,48	
1304	420360,46	4553306,07	
1305	420381,95	4553312,99	
1306	420389,02	4553315,41	
1307	420401,67	4553320,85	
1308	420410,76	4553324,79	
1309	420405,47	4553344,44	
1310	420377,03	4553381,67	
1311	420358,91	4553405,40	
1312	420366,24	4553413,25	
1313	420371,88	4553426,41	
1314	420386,21	4553435,17	
1315	420395,57	4553445,93	
1316	420408,13	4553474,24	
1317	420420,07	4553492,61	
1318	420424,80	4553514,04	
1319	420439,64	4553530,21	
1320	420420,36	4553562,24	
1321	420473,02	4553603,71	
1322	420490,83	4553636,46	
1323	420502,57	4553685,20	
1324	420510,80	4553716,78	
1325	420504,99	4553740,44	
1326	420473,64	4553755,00	
1327	420487,80	4553781,99	
1328	420517,56	4553818,97	
1329	420510,62	4553868,97	
1330	420513,01	4553883,26	
1331	420501,52	4553899,58	
1332	420497,27	4553909,63	
1333	420497,51	4553965,36	
1334	420511,47	4554001,64	
1335	420475,62	4554028,61	
1336	420499,52	4554051,23	
1337	420532,23	4554058,12	
1338	420564,78	4554073,09	
1339	420572,14	4554073,93	
1340	420586,51	4554091,43	
1341	420592,20	4554113,53	
1342	420603,50	4554133,37	
1343	420614,09	4554187,12	
1344	420614,53	4554197,83	
1345	420623,78	4554217,16	
1346	420627,84	4554234,01	
1347	420634,83	4554238,40	
1348	420644,73	4554311,79	
1349	420649,83	4554391,56	
1350	420638,44	4554492,36	
1351	420641,73	4554522,95	
1352	420645,89	4554535,16	
1353	420653,45	4554548,96	
1354	420662,85	4554560,88	
1355	420682,85	4554578,08	
1356	420661,98	4554620,46	
1357	420706,56	4554644,35	
1358	420752,31	4554704,33	
1359	420807,12	4554710,05	
1360	420913,43	4554809,79	
1361	420921,58	4554838,72	
1362	420905,79	4554870,30	
1363	420897,17	4554942,88	
1364	420915,99	4554981,95	
1365	420915,88	4555024,84	
1366	420817,57	4555262,81	
1367	420828,44	4555327,90	
1368	420814,58	4555359,03	

Datum:		ITRF96	
Projeksiyon:		Transversal Mercator	
Dilim:			
30			
SIRA	SAGA	YUKARI	
1369	420769,50	4555367,85	
1370	420738,84	4555366,88	
1371	420682,56	4555366,24	
1372	420666,86	4555343,86	
1373	420658,40	4555306,75	
1374	420657,27	4555264,55	
1375	420662,20	4555238,95	
1376	420669,18	4555170,46	
1377	420643,54	4555109,59	
1378	420643,20	4555113,40	
1379	420608,09	4555154,61	
1380	420596,78	4555165,29	
1381	420557,43	4555192,07	
1382	420493,19	4555232,23	
1383	420417,37	4555261,59	
1384	420193,68	4555377,46	
1385	420261,54	4555446,89	
1386	420260,19	4555454,85	
1387	420228,81	4555461,68	
1388	420232,20	4555483,65	
1389	420229,55	4555533,27	
1390	420217,40	4555642,87	
1391	420202,62	4555678,38	
1392	420197,40	4555704,83	
1393	420181,05	4555729,56	
1394	420213,08	4555777,51	
1395	420227,70	4555808,07	
1396	420234,64	4555844,00	
1397	420238,12	4555861,14	
1398	420228,00	4555883,04	
1399	420225,22	4555904,47	
1400	420226,54	4555933,86	
1401	420213,14	4555970,61	
1402	420189,91	4556016,55	
1403	420205,85	4556024,02	
1404	420272,03	4556043,93	
1405	420271,42	4556085,76	
1406	420287,78	4556103,15	
1407	420248,09	4556133,19	
1408	420244,82	4556148,93	
1409	420227,65	4556168,95	
1410	420232,63	4556181,95	
1411	420202,41	4556252,34	
1412	420271,76	4556306,15	
1413	420225,08	4556363,42	
1414	420241,14	4556382,44	
1415	420248,52	4556408,25	
1416	420215,23	4556427,78	
1417	420205,33	4556442,35	
1418	420209,05	4556490,79	
1419	420221,14	4556512,24	
1420	420221,41	4556553,64	
1421	420231,58	4556558,03	
1422	420231,01	4556571,32	
1423	420221,73	4556622,38	
1424	420250,18	4556636,06	
1425	420279,33	4556647,29	
1426	420320,35	4556672,65	
1427	420324,08	4556689,18	
1428	420340,18	4556710,44	
1429	420344,02	4556725,76	
1430	420372,75	4556722,49	
1431	420481,96	4556899,12	
1432	420488,71	4556913,02	
1433	420499,30	4556956,58	
1434	420490,86	4557004,90	
1435	420474,37	4557042,44	
1436	420432,04	4557080,15	
1437	420360,42	4557151,73	
1438	420207,27	4557166,37	
1439	420208,27	4557134,38	
1440	420216,42	4557051,89	

Datum:		ITRF96	
Projeksiyon:		Transversal Mercator	
Dilim:			
30			
SIRA	SAGA	YUKARI	
1441	420199,59	4557034,58	
1442	420196,36	4557033,37	
1443	419962,47	4557027,21	
1444	419870,81	4557045,99	
1445	419817,42	4557054,48	
1446	419767,46	4557056,61	
1447	419735,88	4557048,84	
1448	419727,88	4557052,69	
1449	419706,31	4557057,95	
1450	419654,15	4557061,25	
1451	419643,67	4557066,91	
1452	419636,61	4557074,68	
1453	419631,18	4557083,86	
1454	419624,44	4557103,42	
1455	419616,39	4557169,33	
1456	419600,50	4557150,52	
1457	419571,00	4557104,23	
1458	419531,60	4557141,48	
1459	419510,61	4557184,00	
1460	419496,59	4557210,58	
1461	419479,83	4557239,50	
1462	419445,24	4557261,50	
1463	419421,55	4557265,24	
1464	419390,03	4557300,27	
1465	419332,96	4557341,49	
1466	419322,96	4557357,43	
1467	419292,31	4557380,94	
1468	419276,01	4557388,90	
1469	419259,79	4557399,68	
1470	419219,04	4557400,22	
1471	419202,53	4557402,72	
1472	419178,62	4557399,84	
1473	419155,46	4557448,57	
1474	419153,51	4557503,68	
1475	419119,88	455762,49	
1476	419051,70	4557694,79	
1477	419020,69	4557723,82	
1478	418922,05	4557667,50	
1479	418830,13	4557887,35	
1480	418826,48	4557968,25	
1481	418835,84	4558014,08	
1482	418911,24	4558032,30	
1483	418908,87	4558096,28	
1484	418895,86	4558302,45	
1485	418909,80	4558305,78	
1486	418958,83	4558314,98	
1487	419013,96	4558325,32	
1488	419050,63	4558332,21	
1489	419072,72	4558333,85	
1490	419076,58	4558351,13	
1491	419098,64	4558450,04	
1492	419104,50	4558482,22	
1493	419116,06	4558523,37	
1494	419122,43	4558546,05	
1495	419129,24	4558570,25	
1496	419148,74	4558602,91	
1497	419233,11	4558646,24	
1498	419317,88	4558693,63	
1499	419408,71	4558732,33	
1500	419464,43	4558751,06	
1501	419583,82	4558781,23	
1502	419647,62	4558823,11	
1503	419714,08	4558884,77	
1504	419813,02	4558909,15	
1505	419885,85	4558936,43	
1506	419988,79	4558976,86	
1507	420057,42	4559032,21	
1508	420015,68	4559085,57	
1509	419970,07	4559156,00	
1510	419948,68	4559193,67	
1511	420008,99	4559309,70	
1512	420037,39	4559313,09	

Datum:	ITRF96		
Projeksiyon:	Transversal Mercator		
Dilim:	30		
SIRA	SAGA	YUKARI	
1513	420034,00	4559389,81	
1514	419934,87	4559574,69	
1515	419972,63	4559609,43	
1516	419975,32	4559611,90	
1517	419992,74	4559615,06	
1518	420010,55	4559618,28	
1519	420023,98	4559621,42	
1520	420039,52	4559626,31	
1521	420057,87	4559638,08	
1522	420068,67	4559643,39	
1523	420084,05	4559647,30	
1524	420089,95	4559648,41	
1525	420096,90	4559652,31	
1526	420111,91	4559660,73	
1527	420136,36	4559678,23	
1528	420160,98	4559689,18	
1529	420183,69	4559700,48	
1530	420212,35	4559681,40	
1531	420245,64	4559632,05	
1532	420247,31	4559623,70	
1533	420302,21	4559609,11	
1534	420345,25	4559632,16	
1535	420410,16	4559724,48	
1536	420435,53	4559722,05	
1537	420460,17	4559710,68	
1538	420470,81	4559697,35	
1539	420484,71	4559689,27	
1540	420500,42	4559664,78	
1541	420513,95	4559660,41	
1542	420532,31	4559659,68	
1543	420552,01	4559634,62	
1544	420566,84	4559639,22	
1545	420626,37	4559667,21	
1546	420626,48	4559637,01	
1547	420720,85	4559538,34	
1548	420854,07	4559639,45	
1549	420888,05	4559717,23	
1550	420926,04	4559791,70	
1551	420986,30	4559852,85	
1552	421028,12	4559894,88	
1553	421077,40	4559941,90	
1554	421124,66	4559991,76	
1555	421167,31	4560003,93	
1556	421205,01	4560014,41	
1557	421231,33	4560032,83	
1558	421255,48	4560042,32	
1559	421291,65	4560046,90	
1560	421327,62	4560045,79	
1561	421351,27	4560042,21	
1562	421468,26	4560121,38	
1563	421499,04	4560135,07	
1564	421567,43	4560152,84	
1565	421594,63	4560151,74	
1566	421674,80	4560142,62	
1567	421738,09	4560165,86	
1568	421857,08	4560299,43	
1569	421895,12	4560297,06	
1570	421956,04	4560312,96	
1571	422013,71	4560388,29	
1572	422043,33	4560417,98	
1573	422105,09	4560482,34	
1574	422115,66	4560482,23	
1575	422126,73	4560489,66	
1576	422140,43	4560495,12	
1577	422160,70	4560503,19	
1578	422187,53	4560547,77	
1579	422206,86	4560608,18	
1580	422227,72	4560644,96	
1581	422236,60	4560681,87	
1582	422245,87	4560708,20	
1583	422247,76	4560745,18	
1584	422262,25	4560793,26	

Datum:	ITRF96		
Projeksiyon:	Transversal Mercator		
Dilim:	30		
SIRA	SAGA	YUKARI	
1585	422255,00	4560834,04	
1586	422287,40	4561102,21	
1587	422319,21	4561164,25	
1588	422322,39	4561233,25	
1589	422360,10	4561245,26	
1590	422313,22	4561254,83	
1591	422326,34	4561271,47	
1592	422341,20	4561278,71	
1593	422348,91	4561290,79	
1594	422361,44	4561304,40	
1595	422378,27	4561310,56	
1596	422405,86	4561313,97	
1597	422424,75	4561324,87	
1598	422434,69	4561358,07	
1599	422450,42	4561448,29	
1600	422456,28	4561473,60	
1601	422467,71	4561497,26	
1602	422481,07	4561514,56	
1603	422502,88	4561537,06	
1604	422459,71	4561564,86	
1605	422337,39	4561468,22	
1606	422308,68	4561587,06	
1607	422320,55	4561624,49	
1608	422304,17	4561718,88	
1609	422195,96	4561682,88	
1610	422155,43	4561701,94	
1611	422146,37	4561723,45	
1612	422142,60	4561763,13	
1613	422141,31	4561877,23	
1614	422061,15	4561875,00	
1615	422033,16	4561874,22	
1616	422003,42	4561872,99	
1617	421927,04	4561842,04	
1618	421891,78	4561803,37	
1619	421968,34	4561597,19	
1620	422066,58	4561429,24	
1621	422053,47	4561385,14	
1622	422052,48	4561381,78	
1623	422041,10	4561343,49	
1624	421783,69	4561198,13	
1625	421758,74	4561056,06	
1626	421788,12	4561015,92	
1627	421867,22	4560982,80	
1628	422021,94	4561024,67	
1629	422063,35	4560900,67	
1630	422062,28	4560821,52	
1631	421864,49	4560577,10	
1632	421832,49	4560598,66	
1633	421813,86	4560600,79	
1634	421755,31	4560607,50	
1635	421708,36	4560612,87	
1636	421646,62	4560654,97	
1637	421615,87	4560698,61	
1638	421512,34	4560787,03	
1639	421426,41	4560802,39	
1640	421382,92	4560800,53	
1641	421371,71	4560827,08	
1642	421359,17	4560839,99	
1643	421348,90	4560844,55	
1644	421320,68	4560849,44	
1645	421203,41	4560889,77	
1646	421183,86	4560878,09	
1647	421134,58	4560899,62	
1648	421102,26	4560913,74	
1649	421083,19	4560951,16	
1650	421070,16	4560988,17	
1651	421063,38	4560996,91	
1652	421052,80	4561004,24	
1653	421041,76	4561007,81	
1654	421027,34	4561008,52	
1655	421017,00	4561007,19	
1656	421014,72	4561006,40	

Datum:	ITRF96		
Projeksiyon:	Transversal Mercator		
Dilim:	30		
SIRA	SAGA	YUKARI	
1657	420988,45	4560997,39	
1658	420956,55	4560981,52	
1659	420917,46	4560952,63	
1660	420906,18	4560948,52	
1661	420892,78	4560951,22	
1662	420849,32	4560990,79	
1663	420836,80	4561004,69	
1664	420825,05	4561011,82	
1665	420779,95	4561027,00	
1666	420773,54	4561029,15	
1667	420766,94	4561031,33	
1668	420743,90	4561081,34	
1669	420729,20	4561102,83	
1670	420722,74	4561108,72	
1671	420708,26	4561121,94	
1672	420681,49	4561160,44	
1673	420667,88	4561175,02	
1674	420571,77	4561242,05	
1675	420532,10	4561266,58	
1676	420495,31	4561288,69	
1677	420478,82	4561298,60	
1678	420462,25	4561317,77	
1679	420459,14	4561323,83	
1680	420450,50	4561340,67	
1681	420441,98	4561368,97	
1682	420426,89	4561383,80	
1683	420375,37	4561430,34	
1684	420358,35	4561439,75	
1685	420354,32	4561447,01	
1686	420257,18	4561488,39	
1687	420228,06	4561502,82	
1688	420199,93	4561524,56	
1689	420168,84	4561558,67	
1690	420184,50	4561578,71	
1691	420212,59	4561623,72	
1692	420219,45	4561682,74	
1693	420225,43	4561723,21	
1694	420158,21	4561729,73	
1695	420101,78	4561703,57	
1696	420095,71	4561708,08	
1697	420088,34	4561709,16	
1698	420078,26	4561708,61	
1699	420049,62	4561696,22	
1700	420015,37	4561689,86	
1701	419902,73	4561686,21	
1702	419869,39	4561676,24	
1703	419843,24	4561663,87	
1704	419802,00	4561614,34	
1705	419776,06	4561597,74	
1706	419740,51	4561582,70	
1707	419721,24	4561551,90	
1708	419709,12	4561545,11	
1709	419709,78	4561533,97	
1710	419698,79	4561539,22	
1711	419688,21	4561540,81	
1712	419689,49	4561564,03	
1713	419673,14	4561587,53	
1714	419680,68	4561636,27	
1715	419689,09	4561681,20	
1716	419686,11	4561688,22	
1717	419677,84	4561708,56	
1718	419649,97	4561731,89	
1719	419624,23	4561753,52	
1720	419654,09	4561785,80	
1721	419682,31	4561817,14	
1722	419714,31	4561814,79	
1723	419756,98	4561791,07	
1724	419868,19	4561833,03	
1725	419898,24	4561861,68	
1726	419951,30	4561912,80	
1727	419955,63	4561954,98	
1728	419957,82	4561956,85	

Datum:		ITRF96	
Projeksiyon:		Transversal Mercator	
Dilim:		30	
SIRA	SAGA	YUKARI	
1729	419980,73	4561970,06	
1730	420019,09	4562002,01	
1731	420069,19	4562043,83	
1732	420123,78	4562046,65	
1733	420160,23	4562021,73	
1734	420232,17	4562112,15	
1735	420288,92	4562182,59	
1736	420331,61	4562246,39	
1737	420343,56	4562263,69	
1738	420385,65	4562339,13	
1739	420381,59	4562394,09	
1740	420387,48	4562390,31	
1741	420419,01	4562367,67	
1742	420457,28	4562339,64	
1743	420488,30	4562315,89	
1744	420517,00	4562294,53	
1745	420534,40	4562296,44	
1746	420585,70	4562310,25	
1747	420611,34	4562303,68	
1748	420632,15	4562267,52	
1749	420692,48	4562309,10	
1750	420773,41	4562364,94	
1751	420832,78	4562405,74	
1752	420872,20	4562432,75	
1753	420925,19	4562469,26	
1754	420966,12	4562497,29	
1755	421002,73	4562522,81	
1756	421011,63	4562533,81	
1757	421008,95	4562539,63	
1758	421092,33	4562653,79	
1759	421098,82	4562662,93	
1760	421171,66	4562763,21	
1761	421279,39	4562861,07	
1762	421371,69	4562923,10	
1763	421444,33	4562969,25	
1764	421513,94	4563021,44	
1765	421541,93	4563034,31	
1766	421554,19	4563036,77	
1767	421568,01	4563037,51	
1768	421562,89	4563037,86	
1769	421566,89	4563037,75	
1770	421570,58	4563037,32	
1771	421575,29	4563036,64	
1772	421579,31	4563035,24	
1773	421583,29	4563033,81	
1774	421587,05	4563031,68	
1775	421591,90	4563028,63	
1776	421595,04	4563026,20	
1777	421599,98	4563021,93	
1778	421603,70	4563018,35	
1779	421608,55	4563013,48	
1780	421615,44	4563006,98	
1781	421621,14	4563001,22	
1782	421626,32	4562996,32	
1783	421634,07	4562988,78	
1784	421638,83	4562984,34	
1785	421641,76	4562981,55	
1786	421650,36	4562973,56	
1787	421656,70	4562968,26	
1788	421663,10	4562963,28	
1789	421669,45	4562958,24	
1790	421674,10	4562954,23	
1791	421685,36	4562944,25	
1792	421695,50	4562934,79	
1793	421709,23	4562919,69	
1794	421711,37	4562916,65	
1795	421716,45	4562908,64	
1796	421722,77	4562897,78	
1797	421726,42	4562892,01	
1798	421729,90	4562886,81	
1799	421733,01	4562875,13	
1800	421736,51	4562865,76	

Datum:		ITRF96	
Projeksiyon:		Transversal Mercator	
Dilim:		30	
SIRA	SAGA	YUKARI	
1801	421738,50	4562860,90	
1802	421742,58	4562851,99	
1803	421749,77	4562839,19	
1804	421753,76	4562833,31	
1805	421764,41	4562820,56	
1806	421778,84	4562805,98	
1807	421783,51	4562799,05	
1808	421792,20	4562794,34	
1809	421805,82	4562786,43	
1810	421823,23	4562775,84	
1811	421829,91	4562771,70	
1812	421840,63	4562764,87	
1813	421863,28	4562750,10	
1814	421881,81	4562737,82	
1815	421899,92	4562726,80	
1816	421910,81	4562719,55	
1817	421918,34	4562714,48	
1818	421933,25	4562704,29	
1819	421945,84	4562697,37	
1820	421961,81	4562691,15	
1821	421974,20	4562687,57	
1822	421981,87	4562685,70	
1823	421988,17	4562684,41	
1824	422002,84	4562680,14	
1825	422020,41	4562674,10	
1826	422030,86	4562668,86	
1827	422039,46	4562664,46	
1828	422046,81	4562659,41	
1829	422055,72	4562651,55	
1830	422065,91	4562639,94	
1831	422072,87	4562630,94	
1832	422082,97	4562617,04	
1833	422088,14	4562610,05	
1834	422098,11	4562598,15	
1835	422108,86	4562587,02	
1836	422120,70	4562577,92	
1837	422130,29	4562572,07	
1838	422141,35	4562566,30	
1839	422152,72	4562560,97	
1840	422165,00	4562555,27	
1841	422173,07	4562546,39	
1842	422183,35	4562532,22	
1843	422190,02	4562518,22	
1844	422192,34	4562512,33	
1845	422193,59	4562507,54	
1846	422198,05	4562486,47	
1847	422198,03	4562461,07	
1848	422204,81	4562440,81	
1849	422211,79	4562353,18	
1850	422220,50	4562332,28	
1851	422232,59	4562319,69	
1852	422249,52	4562310,46	
1853	422264,00	4562307,91	
1854	422283,29	4562309,75	
1855	422319,23	4562312,41	
1856	422324,30	4562314,72	
1857	422326,21	4562321,81	
1858	422330,71	4562325,66	
1859	422337,89	4562336,39	
1860	422344,25	4562330,86	
1861	422355,23	4562369,69	
1862	422361,88	4562378,40	
1863	422364,86	4562381,43	
1864	422450,48	4562495,78	
1865	422585,90	4562622,72	
1866	422640,86	4562682,12	
1867	422703,14	4562857,96	
1868	422708,92	4562913,41	
1869	422724,58	4562964,42	
1870	422790,13	4563043,91	
1871	422825,12	4563090,72	
1872	422832,76	4563105,30	

Datum:		ITRF96	
Projeksiyon:		Transversal Mercator	
Dilim:		30	
SIRA	SAGA	YUKARI	
1873	422844,60	4563132,97	
1874	422854,38	4563163,61	
1875	422868,76	4563177,49	
1876	422872,15	4563221,47	
1877	422878,96	4563254,75	
1878	422886,62	4563301,21	
1879	422892,54	4563330,55	
1880	422896,29	4563347,30	
1881	422902,10	4563396,41	
1882	422903,60	4563411,39	
1883	422905,46	4563441,23	
1884	422907,31	4563470,01	
1885	422911,40	4563507,67	
1886	422920,03	4563544,20	
1887	422926,44	4563566,72	
1888	422928,59	4563573,52	
1889	422936,61	4563597,57	
1890	422944,40	4563618,21	
1891	422964,71	4563669,98	
1892	422971,26	4563685,61	
1893	422978,82	4563705,29	
1894	422990,37	4563736,99	
1895	423009,27	4563784,60	
1896	423026,88	4563828,45	
1897	423041,93	4563869,63	
1898	423046,15	4563881,36	
1899	423049,68	4563891,70	
1900	423061,45	4563933,88	
1901	423065,71	4563951,50	
1902	423077,99	4563987,64	
1903	423086,84	4564010,39	
1904	423093,44	4564030,57	
1905	423096,78	4564041,65	
1906	423106,08	4564088,52	
1907	423110,17	4564079,47	
1908	423119,28	4564097,43	
1909	423126,37	4564109,11	
1910	423161,14	4564158,78	
1911	423183,43	4564189,58	
1912	423196,67	4564206,97	
1913	423211,21	4564225,77	
1914	423222,37	4564239,96	
1915	423271,01	4564326,91	
1916	423301,13	4564394,48	
1917	423314,15	4564400,07	
1918	423345,06	4564493,79	
1919	423415,91	4564564,60	
1920	423444,40	4564584,14	
1921	423465,41	4564600,18	
1922	423503,89	4564634,52	
1923	423530,58	4564667,58	
1924	423563,51	4564687,29	
1925	423571,02	4564694,54	
1926	423585,24	4564711,21	
1927	423608,95	4564758,48	
1928	423625,08	4564791,87	
1929	423642,20	4564826,15	
1930	423653,10	4564846,65	
1931	423665,39	4564879,89	
1932	423671,00	4564895,83	
1933	423677,27	4564916,18	
1934	423689,69	4564959,41	
1935	423693,99	4564971,10	
1936	423708,13	4564996,74	
1937	423723,47	4565018,37	
1938	423733,59	4565030,68	
1939	423746,20	4565043,60	
1940	423774,56	4565073,16	
1941	423783,40	4565080,89	
1942	423818,37	4565150,49	
1943	423843,10	4565129,26	
1944	423860,77	4565145,12	

Datum:	ITRF96		
Projeksiyon:	Transversal Mercator		
Dilim:	30		
SIRA	SAGA	YUKARI	
1945	423874,10	4565156,39	
1946	423967,65	4565226,77	
1947	423993,16	4565243,53	
1948	424010,51	4565255,93	
1949	424041,05	4565280,01	
1950	424053,31	4565290,95	
1951	424081,22	4565312,74	
1952	424093,70	4565320,31	
1953	424109,44	4565328,73	
1954	424153,06	4565349,17	
1955	424181,55	4565364,80	
1956	424251,95	4565412,39	
1957	424272,47	4565429,12	
1958	424288,66	4565442,56	
1959	424321,43	4565467,34	
1960	424332,80	4565475,05	
1961	424351,75	4565488,13	
1962	424366,00	4565495,69	
1963	424386,18	4565506,67	
1964	424407,47	4565517,09	
1965	424432,27	4565526,01	
1966	424440,05	4565527,80	
1967	424461,43	4565537,54	
1968	424480,64	4565546,80	
1969	424485,46	4565549,34	
1970	424493,67	4565553,92	
1971	424513,21	4565570,59	
1972	424542,25	4565599,76	
1973	424573,36	4565637,01	
1974	424596,15	4565665,03	
1975	424615,85	4565683,51	
1976	424640,49	4565712,45	
1977	424662,04	4565746,02	
1978	424692,84	4565791,90	
1979	424733,49	4565839,63	
1980	424754,13	4565853,48	
1981	424775,68	4565868,58	
1982	424801,55	4565885,51	
1983	424824,34	4565901,52	
1984	424845,90	4565914,76	
1985	424870,22	4565936,31	
1986	424889,63	4565961,57	
1987	424912,73	4565990,20	
1988	424935,21	4566016,68	
1989	424957,38	4566052,41	
1990	424976,78	4566087,50	
1991	424996,80	4566138,01	
1992	425011,27	4566178,97	
1993	425031,90	4566235,62	
1994	425040,84	4566271,65	
1995	425053,15	4566343,09	
1996	425071,94	4566414,22	
1997	425086,42	4566485,35	
1998	425100,88	4566538,01	
1999	425119,36	4566606,69	
2000	425132,92	4566640,25	
2001	425159,10	4566692,96	
2002	425161,69	4566723,19	
2003	425166,30	4566739,03	
2004	425174,94	4566759,18	
2005	425184,73	4566777,61	
2006	425197,11	4566796,04	
2007	425223,88	4566827,71	
2008	425243,17	4566851,03	
2009	425260,16	4566878,96	
2010	425268,22	4566899,40	
2011	425274,27	4566924,74	
2012	425283,48	4566942,30	
2013	425305,37	4566976,85	
2014	425318,61	4567002,76	
2015	425329,55	4567023,78	
2016	425340,49	4567038,46	

Datum:	ITRF96		
Projeksiyon:	Transversal Mercator		
Dilim:	30		
SIRA	SAGA	YUKARI	
2017	425351,14	4567057,76	
2018	425352,33	4567061,72	
2019	425359,54	4567085,31	
2020	425595,40	4567233,94	
2021	429675,31	4565178,23	
2022	429689,37	4564945,35	
2023	429667,10	4564933,77	
2024	429633,92	4564840,90	
2025	429617,08	4564829,68	
2026	429575,28	4564818,82	
2027	429536,92	4564800,37	
2028	429514,79	4564785,63	
2029	429498,56	4564782,68	
2030	429426,27	4564774,56	
2031	429345,86	4564759,08	
2032	429267,66	4564739,17	
2033	429233,73	4564712,61	
2034	429205,70	4564702,28	
2035	429176,20	4564694,91	
2036	429138,75	4564694,12	
2037	429136,34	4564692,44	
2038	429132,10	4564676,43	
2039	429120,16	4564607,13	
2040	429117,35	4564589,10	
2041	429114,77	4564539,00	
2042	429114,54	4564531,74	
2043	429118,05	4564513,71	
2044	429119,92	4564504,35	
2045	429121,56	4564498,26	
2046	429134,44	4564452,14	
2047	429149,66	4564399,46	
2048	429154,10	4564382,84	
2049	429159,26	4564371,36	
2050	429177,28	4564333,67	
2051	429185,01	4564317,75	
2052	429192,50	4564301,12	
2053	429197,89	4564290,35	
2054	429200,70	4564285,44	
2055	429201,16	4564280,05	
2056	429200,70	4564267,64	
2057	429190,94	4564248,62	
2058	429205,70	4564144,44	
2059	429120,50	4563894,60	

EK : İSTANBUL TARİHİ YARIMADA
KROKI - SINIR VE KOORDİNAT LİSTESİ

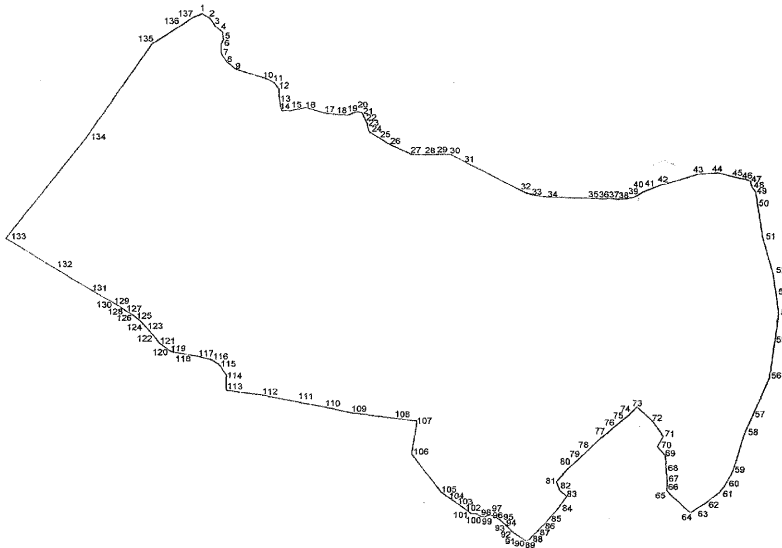

Nohta No	Y	X
1	41752.792	454062.114
2	41790.792	454342.441
3	41822.232	454611.885
4	41822.305	4545506.464
5	41822.469	4545006.307
6	41822.775	4545320.153
7	41828.794	4545209.752
8	41828.881	4545448.558
9	41827.472	4545248.168
10	41828.144	4545338.059
11	41828.869	4545294.152
12	41828.147	4545392.524
13	41828.014	4545288.074
14	41804.748	4542271.840
15	41807.954	4542271.568
16	418134.883	4542285.828
17	418206.182	4542225.028
18	418287.775	4542329.393
19	418288.671	4542328.541
20	418328.469	4542370.168
21	4542328.219	4542328.219
22	418347.282	4543237.983
23	418368.948	4543237.983
24	418367.957	4543194.352
25	418367.957	4543194.352
26	418368.948	4543143.290
27	418368.948	4543127.327
28	418365.776	4543038.245
29	418365.776	4543038.245
30	418369.836	4543102.832
31	418370.263	4543102.832
32	418340.025	4542948.338
33	418340.025	4542948.338
34	418328.335	4542931.485
35	418328.335	4542928.608
36	41828.811	4542945.325
37	41828.811	4542928.608
38	41828.207	4542928.608
39	41828.207	4542928.608
40	41828.207	4542928.608
41	41828.207	4542928.608
42	41828.207	4542928.608
43	41828.207	4542928.608
44	41828.207	4542928.608
45	41828.207	4542928.608
46	41828.207	4542928.608
47	41828.207	4542928.608
48	41828.207	4542928.608
49	41828.207	4542928.608
50	41828.207	4542928.608
51	41828.207	4542928.608
52	41828.207	4542928.608
53	41828.207	4542928.608
54	41828.207	4542928.608
55	41828.207	4542928.608
56	41828.207	4542928.608
57	41828.207	4542928.608
58	41828.207	4542928.608
59	41828.207	4542928.608
60	41828.207	4542928.608
61	41828.207	4542928.608
62	41828.207	4542928.608
63	41828.207	4542928.608
64	41828.207	4542928.608
65	41828.207	4542928.608
66	41828.207	4542928.608
67	41828.207	4542928.608
68	41828.207	4542928.608
69	41828.207	4542928.608
70	41828.207	4542928.608
71	41828.207	4542928.608
72	41828.207	4542928.608
73	41828.207	4542928.608
74	41828.207	4542928.608
75	41828.207	4542928.608
76	41828.207	4542928.608
77	41828.207	4542928.608
78	41828.207	4542928.608
79	41828.207	4542928.608
80	41828.207	4542928.608
81	41828.207	4542928.608
82	41828.207	4542928.608
83	41828.207	4542928.608
84	41828.207	4542928.608
85	41828.207	4542928.608
86	41828.207	4542928.608
87	41828.207	4542928.608
88	41828.207	4542928.608
89	41828.207	4542928.608
90	41828.207	4542928.608
91	41828.207	4542928.608
92	41828.207	4542928.608
93	41828.207	4542928.608
94	41828.207	4542928.608
95	41828.207	4542928.608
96	41828.207	4542928.608
97	41828.207	4542928.608
98	41828.207	4542928.608
99	41828.207	4542928.608
100	41828.207	4542928.608
101	41828.207	4542928.608
102	41828.207	4542928.608
103	41828.207	4542928.608
104	41828.207	4542928.608
105	41828.207	4542928.608
106	41828.207	4542928.608
107	41828.207	4542928.608
108	41828.207	4542928.608
109	41828.207	4542928.608
110	41828.207	4542928.608
111	41828.207	4542928.608
112	41828.207	4542928.608
113	41828.207	4542928.608
114	41828.207	4542928.608
115	41828.207	4542928.608
116	41828.207	4542928.608
117	41828.207	4542928.608
118	41828.207	4542928.608
119	41828.207	4542928.608

Nohta No	Y	X
60	414876.468	4541792.693
61	414885.220	4541732.474
62	414887.910	4541684.254
63	414858.987	4541649.835
64	414836.392	4541630.027
65	414828.183	4541734.979
66	414846.838	4541742.291
67	414487.095	4541773.229
68	414484.827	4541820.232
69	414481.185	4541876.485
70	414481.888	4541918.916
71	414483.640	4541925.622
72	414421.333	4542017.807
73	414325.770	4542074.252
74	414278.556	4542048.969
75	414292.803	4542011.178
76	414164.477	4541502.666
77	414225.803	4541660.627
78	414154.454	4541624.760
79	414137.412	4541624.760
80	414135.454	4541624.760
81	414632.876	4541787.707
82	414613.696	4541733.696
83	414150.688	4541707.504
84	414150.688	4541690.809
85	414150.688	4541690.809
86	414150.688	4541690.809
87	414150.688	4541690.809
88	414150.688	4541690.809
89	414150.688	4541690.809
90	414150.688	4541690.809
91	414150.688	4541690.809
92	414150.688	4541690.809
93	414150.688	4541690.809
94	414150.688	4541690.809
95	414150.688	4541690.809
96	414150.688	4541690.809
97	414150.688	4541690.809
98	414150.688	4541690.809
99	414150.688	4541690.809
100	414150.688	4541690.809
101	414150.688	4541690.809
102	414150.688	4541690.809
103	414150.688	4541690.809
104	414150.688	4541690.809
105	414150.688	4541690.809
106	414150.688	4541690.809
107	414150.688	4541690.809
108	414150.688	4541690.809
109	414150.688	4541690.809
110	414150.688	4541690.809
111	414150.688	4541690.809
112	414150.688	4541690.809
113	414150.688	4541690.809
114	414150.688	4541690.809
115	414150.688	4541690.809
116	414150.688	4541690.809
117	414150.688	4541690.809
118	414150.688	4541690.809
119	414150.688	4541690.809

Nohta No	Y	X
119	412844.522	4542280.189
120	412820.029	4542288.863
121	412844.130	4542210.977
122	412866.703	4542288.323
123	412866.838	4542270.274
124	412839.846	4542283.211
125	412817.226	454218.783
126	412889.804	4542424.788
127	412881.327	4542460.855
128	412470.730	4542439.211
129	412453.186	4542462.622
130	412415.743	4542465.311
131	412380.926	4542474.248
132	412218.478	4542495.449
133	412028.654	4542715.446
134	412039.819	4542134.445
135	412049.991	4542077.282
136	412072.912	4542031.008
137	412072.476	4542031.008

PROJEYİNGİRE: (UTM) Universal Transverse Mercator 37
ORTAM: TRF84 (Eurasian) National Reference Frame 1996
EĞİLİM: ORTAM: TRF84: 35